TAKÁCS MEGYEI ÉS VÁROSI KÖNYVTÁR
KAPOSVÁR

BUDAPEST, 1942. NOVEMBER 25. — II. ÉVFOLYAM 48. SZÁM.

MAGYAR FUTÁR

RAJNISS FERENC LAPJA

Ára: 20 fillér

NÉMET PÁNCÉLOSOK BEVONULÁSA MARSEILLEBE

(Rádiókép)

6 Berlin C 6228 234 17/11 2200 = Magyar Futar Budapest

HELYZETJELENTÉS AZ ELSŐ VONALBAN

SÜVIT A SZÉL A DON PARTJÁN...
Vihar kel, fagy közeledik s ezernyi megpróbáltatásban hősi elszántsággal küzd a magyar honvéd a végső győzelemért

HONVÉDEINK

↑ VALÓSÁGOS GYEREKET IS FOGNAK EL A MIEINK A JÁRŐRHARCOKBAN
A szovjet a legfiatalabb korosztályokat veti be a küzdelembe

HONVÉDEINK ÉJJELI HARCA
Sokszor megpróbálják a vörös csapatok az éjjeli előnyomulást, de a Don partvidékén őrködő magyar honvédek zárótüzében összeomlanak az elkeseredett kísérletezések

MAGYAR ŐRSZEM
elfoglalja állását a donparti dombvonulaton

A SZOVJETFRONT KITÜNTETETT MAGYAR HŐSEI:

BADÁCS ISTVÁN
ezredes, II. osztályú Német Vaskereszt

FÜLÖP ISTVÁN
százados, Kormányzói Dícsérő Elismerés a Hadiszalagon a Kardokkal, II. osztályú Német Vaskereszt, Magyar Koronás Bronz Érdemérem a Hadiszalagon

PARRAG GYULA
főhadnagy, Kormányzói Dícsérő Elismerés a Hadiszalagon a Kardokkal, Magyar Koronás Bronz Érdemérem

Dr. THURÓCZY JÁNOS
főhadnagy, Kormányzói Dícsérő Elismerés a Hadiszalagon a Kardokkal

BALOGH ERNŐ
főhadnagy, Magyar Koronás Bronz Érdemérem a Kardokkal

ó-falvi KOSZTKA VILMOS
százados, Magyar Érdemrend Lovagkeresztje a Hadiszalagon a Kardokkal

Dr. BOGDÁN JÓZSEF
főhadnagy, Kormányzói Dícsérő Elismerés a Hadiszalagon a Kardokkal

RIADÓ!
A jól kiépített fedezéksorban megelevenedik az élet...

HARCA

KÖZELHARCBAN...
Elrepült a kézigránát a bolsevisták sűrűjébe, s a magyar honvéd arcán a bátor akarat és a harci izgalom férfiereje feszül erős vonásokba...

ELŐRETOLT ÁLLÁSBAN AZ ELLENSÉG KÖZELÉBEN
A bozótos, nehéz terepen minden pillanatban harcra kerülhet a sor...

ÜZENET MAGYARORSZÁGBA...
Várják nagyon odahaza a kis halványzöld tábori levelezőlapot, ha mindjárt csak néhány üdvözlő sor is van rajta...

CSENDÉLET A TÉLI SZÁLLÁSON
Mi tagadás benne, a kis egér sem hiányzik...

TÓTH GYULA
zászlós, Kormányzói Dícsérő Elismerés a Hadiszalagon a Kardokkal

KOSKÁN JÓZSEF
zászlós, Kormányzói Dícsérő Elismerés a Hadiszalagon a Kardokkal, II. osztályú Német Vaskereszt

Dr. SZABÓ BÉLA
zászlós, Kormányzói Dícsérő Elismerés a Hadiszalagon a Kardokkal, Magyar Koronás Bronz Érdemérem a Hadiszalagon a Kardokkal

nemes megyesi SCHWARTZ KÁLMÁN
hdp. őrmester, Magyar Kisezüst Vitézségi Érem, II. osztályú Német Vaskereszt

SOMORJAI SÁNDOR
hdp. őrmester, Magyar Nagyezüst Vitézségi Érem

Kitüntetés a szovjetfront hőseinek

Az ellenség előtt tanusított vitéz magatartásukért a Magyar Kis Ezüst Vitézségi Érmet kapták:

Kövesligeti Sándor tiz., Duka György c. tiz., Fazekas József c. tiz., Szabó Mihály őrv., Dobai László honv., Olteán Gábor honv., Rózsa Mihály honv., Várkonyi Elemér hdp. őrm., vitéz Komlósi Pál karp. c. őrm., Hegedüs Ferenc c. szkv., Köböl István tsz. szkv., Babcsány Imre őrv., Skoda József c. őrv., Ondrovics János c. őrv., Farsang József honvéd, Körösi Sándor honv., Sági István honv., Csabá István honv., Habodász Gusztáv honv., Szüts László hdp. őrm., Bagin Károly hdp. őrm., Ebenspanger Jenő hdp. őrm., Bali István hdp. őrm., Almásy Vince hdp. őrm., Odor István c. őrm., Varasdi János c. tiz., Kozó György c. tiz., Simon János t. tiz., Sánta Lajos őrv., Pap Sándor őrv., Schwindt György őrv., Bedőcs Gyula t. őrv., Hörcsöki István t. őrv., Busch János c. őrv., László Ignác t. honv., Balla József honv., dr. Gerendássy Bulcsó hdp. őrm., Komáromi János tsz. szkv., Nagy Béla t. tiz., Kozák Sándor t. tiz., Barakonyi József t. c. t., Balogh Elek t. honv., Cseh Lajos t. honv., D. Novák József t. honv., Kökösi Imre honv., Krausz Ferenc honv., Bordás Menyhért honv., Révész László honv., Matisán Mihály őrv., Duma Albert honv., Érsek Ferenc honv., Sebes Mihály hdp. őrm., Erdélyi Ferenc t. szkv., vitéz Balaskó Ferenc tsz. szkv., Boros Imre t. tiz., Czére Lajos t. tiz., Rajkovics József honv., Farkas András honv., Heffentrager Emil tiz., Meilinger Vendel tiz., Nagy Miklós t. tiz., Schlauder Jenő őrv., Smuró Szilveszter t. őrv., Fülöp Imre t. őrv., Mészáros József t. honv., Mikóczi András honv., Pónya József honv., Horváth Győző tőrm., Sándor Endre hdp. őrm., Gazsó Tibor c. őrm., Csik Márton tart. c. szkv., Kálmán József t. tiz., Szakál Károly t. tiz., Horváth János III., honv., Szabó József honv., Németh István honv., Komáromi Gyula honv., Szabó Béla honv., Kozma Ferenc t. honv., Monos Lajos t. szkv., Kovács Károly t. honv., Firák Árpád t. c. tiz., Gy. Balogh Imre tőrm., Finta József szkv., Kiss István t. tiz., Czekmann Pál c. tiz., Uli Lajos őrv., Bacsa András őrv., Bugyi István őrv., Fövényi József őrv., Fajta József honv., Hornyik János honv., Kolesza Mihály honv., Rédei Lajos honv., Linbach Vilmos honv., Lassán János honv., Zahari József honv., Hopp Oszkár hdp. őrm., Ragats István t. c. tiz., Vigh Tamás, Kakusinetz Imre t. szkv., Szabó József t. szkv., Sztancsics József tiz., Bíró György tiz., Bubenkó György t. őrv., Szelvesztri András honv., Perce György honv., Csikota Mihály honv., Szőke Béla honv., Egyházi István hdp. őrm., Németh Gyula c. őrv., Szepesvári Solcz Dezső hdp. őrm., Kiss Károly tsz. szkv., Keszthelyi Dezső t. honv., Arany László t. tiz., Matyasovszki Ede tsz. szkv., Budai Tibor ht. őrm.

Magyar Bronz Vitézségi Érmet: Gyephár Márk t. szkv., Czwitko Mihály t. honv., Sipos István t. honv., Király Miklós t. honv., Svisztá k György t. honv., Varga Pál őrv., Juhász József őrv., Zajácsz József honv., Molnár Dániel honv., Kelemen István t. tiz., Vályi Béla t. karp. őrm., Tóbiás Károly c. őrm., Antalóczi István szkv., Pásztor Béla t. szkv., Müller Béla szkv., Beck János t. szkv., Pethes János t. c. tiz., Koleszár István őrv., Juhász Antal őrv., Janák János honv., Ginál János honv., Kelemen János honv., Kiss Antal honv., Laczkó István honv., Szabó Imre honv., Ujházi László honv., Gillich Lajos honv., Fürjes István honv., Ihász István honv., Horváth János honv., Obrecz Péter honv., Godzsa Péter őrv., Rigó Pál honv.

A Kormányzó Úr a Szovjet elleni hadműveletek alkalmából az alábbi kitüntetéseket adományozta: a Magyar Érdemrend Tisztikeresztjét hadidíszítménnyel és kardokkal: vitéz nemes *Tarnay* Béla vezérőrnagynak, vitéz *Pulay* Rezső alezredesnek, nemes királylehotai *Lehoczky* Lajos alezredesnek, *Hazay* Imre alezredesnek, továbbá *Hegedüs* István I. századosnak;

(Folytatása az 5. oldalon.)

Ejtőernyős partizánokra

(Dr. Sittkey Károly felvételei.)

1. FENNAKADT AZ EJTŐERNYŐ A FÁN!... A vörös katona kétségbeesetten rángatja a köteleket, hiszen minden perc veszteség az életébe kerülhet, a magyar csapatoktól megszállott földön... ←

2. Az egyik partizán szerencsésen földet ért, — de nagy elfoglaltságában még nem látja, hogy mi vár reá... →

A szovjet hadvezetőség gyakran megpróbálja a front mögötti területek helyreálló rendjének megzavarását, de a magyar megszálló csapatok éberségén ezek a kísérletek egymásután meghiusulnak s rendszerint még akkor sikerül ártalmatlanná tenni az orvlövészeket, gyujtogatókat és ejtőernyős partizánokat, mielőtt azok megkezdhetnék romboló munkájukat.

A ködös, borús őszi idő különösen alkalmas ejtőernyősök észrevétlen leszállására. A mélyenhúzó felhők védelmében könnyen eltűnik egy magányosan szálló ellenséges repülőgép. Kettőzött óvatosság, szigorú ellenőrzés akadályozhatja csak meg ilyenkor a partizánok földrejutását.

Eredeti képsorozatunk szovjet ejtőernyősök elfogását mutatja be. Az orvlövészek nem sejtették, hogy kiugrásuk pillanatától kezdve minden mozdulatukat éber szemmel figyelték a honvédek. A leszállás jól sikerült, de a gyilkos, romboló munkával megbízott bolsevisták — akik között több nő is volt — egy szálig fogságba kerültek...

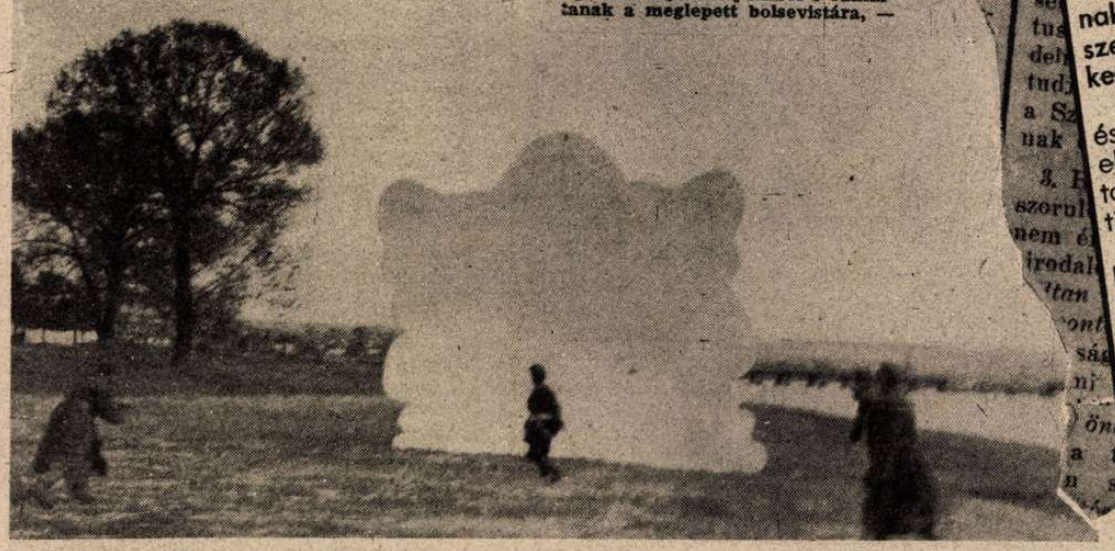

4. Még a levegőben fodrozódik az ejtőernyő, amikor a honvédek előugranak rejtekhelyeikből s rákiáltanak a meglepett bolsevistára, —

5. ...akinek nem marad ideje a védekezésre és megadja magát...

6. Gondosan átvizsgálják a honvédek az ártalmatlanná tett partizán felszerelését...

PATKÓ JÁNOS
huszárőrmester, Magyar Nagyezüst Vitézségi Érem.

BÁRDOS JÓZSEF
hdp. őrmester, Magyar Bronz Vitézségi Érem

BORKA JÁNOS
szakaszvezető, Magyar Bronz Vitézségi Érem

BAUER ISTVÁN
szakaszvezető, Magyar Bronz Vitézségi Érem

JENEI BÉLA
számvevő tiszth., Magyar Bronz Vitézségi Érem

KOCSIS LÁSZLÓ
szakaszvezető, Magyar Bronz Vitézségi Érem

DEREZSÁN IMRE
tizedes, Magyar Bronz Vitézségi Érem

vadásznak honvédeink

3. Buzgón dolgozik a vörös ejtőernyős s közben minden oldalról honvédek figyelik mozdulatait, — fegyverrel a kezükben...

4. Ahogy leszáll az alkonyat, új vörös ejtőernyős érkezik a kijelölt helyre, de ő sem kerüli el sorsát, mert elfogják a honvédek...

8. ITT AZ EGÉSZ TÁRSASÁG!...
Rádiókkal, fegyverrel, robbantószerekkel dúsan felszerelt ejtőernyős bandát fogtak le a honvédek, — férfiakat, nőket vegyesen. Hogy kicsodák, az majd a vallatásnál derül ki. A rongyos ruha csak arravaló, hogy gyorsan eltünjenek a nép között. Derék munkát végeztek honvédeink!... →

ARANY LÁSZLÓ
tizedes, Magyar Kisezüst Vitézségi Érem

KOVÁCS ISTVÁN
őrvezető, Magyar Nagyezüst Vitézségi Érem, újólag Magyar Nagyezüst Vitézségi Érem

MÉHÉSZ JÓZSEF
szakaszvezető, Magyar Kisezüst Vitézségi Érem

CZÉDULA JÓZSEF
honvéd, Magyar Bronz Vitézségi Érem

HARANGOZÓ LÁSZLÓ
honvéd, Magyar Bronz Vitézségi Érem

a Magyar Érdemrend Lovagkeresztjét hadiszalagon a kardokkal: dr. *Bán* Mihály vk. alezredesnek, vitéz *Bede-Fazekas* Ödön alezredesnek, *Saláry* Endre főhadnagynak, továbbá *Horvay* Gyula alezredesnek, vitéz nemes balásfalvi *Kiss* Mihály idt. ny. á. alezredesnek és *Gallai* Antal tart. zászlósnak, nemes lutowiskai *Cech* Vilmos vk. alezredesnek, *Czike* Lajos alezredesnek, *Hajdu* Gábor őrnagynak, továbbá *Medlits* Rezső alezredesnek, nemes técsői *Móricz* Béla vk. őrnagynak, nemes *Papp-Kökényesdy* Sándor testőr-őrnagynak, *Kőszeghy* Attila vk. századosnak, *Laky* Dezső századosnak és *Toldy* Gyula főhadnagynak.

Egyben elrendelte, hogy Dícsérő Elismerése a hadiszalag egyidejű adományozása mellett tudtul adassék: *Nádaskay* Lajos vkb. századosnak, *Hernádi* László és *Nagy* Sándor századosoknak, *Őz* Mihály zászlósnak, továbbá *Ladányi* Imre tart. gazdászati zászlósnak, *Sáska* Elemér vk. ezredesnek, *Makay-Hollósy* Ferenc vk. őrnagynak, továbbá *Schramm* József főhadnagynak, *Szabó* András hadnagynak, *Szilvássy* László tart. hadnagynak és *Keresztessy* József tart. zászlósnak, dr. *Éltető* Sándor hadbíróőrnagynak, dr. *Fodor* Lajos állatorvos-századosnak és *Szomesán* László tart. hadnagynak, a hősi halált halt *Nagy* Kálmán tart. zászlósnak, *Nyárády* László, *Noszky* Tamás, vitéz *Palatkás* Géza és *Vágó* Kálmán századosoknak, *Neszmélyi* Endre és *Kovács* Károly I. főhadnagyoknak, dr. *Ney* Károly, *Majoros* János és dr. *Thuróczy* János tart. főhadnagyoknak, *Szentgyörgyvári* Ernő és *Tóth* Ernő hadnagyoknak, *Kopány* Árpád tsz. psz. zászlósnak, *Bartha* Árpád tsz. zászlósnak, *Sebestyén* Sándor, dr. *Terjék* József, *Szabari* István és *Halász* Dezső tart. zászlósoknak, *Söverjesy* Gyula és nemes szentandrási *Andreánszky* Jenő alezredeseknek, dr. *Kormann* Frigyes hadbíró-alezredesnek, *Kertész* Imre vk. századosnak, dr. *Bogdán* József tart. orvos-főhadnagynak és dr. gr. *Károlyi* Ferenc tart. hadnagynak.

Dícsérő elismerése a hadiszalag és a kardok egyidejű adományozása mellett újólag tudtul adassék: *Szabó* László V. századosnak és *Marosi* Ferenc hadnagynak.

A Magyar Bronz Érdemkeresztet a Hadiszalagon: *Tarnai* József és *Kajtár* János őrmestereknek;

a Magyar Bronz Érdemérmet a Hadiszalagon: *Horváth* István, *Horváth* József szakaszvezetőknek, *Károlyi* József, *Pálinkás* István, vitéz *Csécsei* István, *Mátyus* József, *Szabó* András tizedeseknek, *Illés* István, *Muhari* József, *Császár* Vince, *Éliás* János őrvezetőknek, *Benis* István, *Csányi* Károly, *Kele* István, *Kizur* József, *Recsek* József, *Ruzsics* István, *Sidó* Károly, *Stasz* Péter, *Terkovics* András, *Andrecska* Lajos, *Baskovics* Lajos, *Fehér* Jenő, *Fischer* László, *Gyén* Lajos, *Heiser* István, *Kaszás* János, *Kovács* János, *László* József, *Molnár* Péter, *Siklósi* István, *Szabó* Benő, *Szabó* Géza, *Száva* Gábor, *Szilágyi* Károly, *Trombitás* István, *Keil* Márton honvédeknek és *Horváth* János törzsőrmesternek.

Vaskereszt

A Kormányzó Úr Ő Főméltósága megengedte, hogy az alábbiak a részükre adományozott német hadikitüntetéseket elfogadhassák és viselhessék:

A II. osztályú német Vaskeresztet: vitéz nemes *Domaniczky* Ödön altábornagy, *Kozár* Elemér vk. alezredes, *Milosevics* Dezső és vitéz *Zádor* Endre alezredesek, vitéz *Trón* Zoltán, vitéz *Draskóczy* János és *Vényi* Ernő századosok, *Szekeres* Jenő főhadnagy, *Lantos* Árpád, *Pattantyús* János és *Hajdu* István tart. főhadnagyok, vitéz *Kolosfalvi* Béla tart. hadnagy, továbbá *Érsek* Gábor tart. zászlós;

a II. osztályú német Vaskereszthez a pántot: nemes kisjeszeni *Jeszenszky* Imre szkv. főhadnagy;

a II. osztályú német Vaskeresztet: *Horváth* István szakaszvezető, *Vajka* József hdp. őrmester, *Nagy* Mihály őrvezető, *Oláh* Balázs, *Mezei* János és *Géczi* Mihály őrmesterek, *Virák* András és *Tózsa-Rigó* Sándor tizedesek.

GYÖNGYÖSBOKRÉTA KOLOZSVÁRON

A Kolozsváron vendégszereplő Gyöngyösbokréta nevében Paulini Béla megkoszorúzta Mátyás király szobrát

MEGKEZDŐDÖTT A RONGY GYŰJTÉSE

Minden ajtón bekopognak a rongygyűjtő leventeosztagok a fővárosban. Minden rongydarab értékes, mert új feldolgozása után a szükséget enyhíti

A teli zsákokat honvédkocsik szállítják a gyűjtőhelyre

A Gyöngyösbokrétások a honvédhuszárlaktanya vendégei voltak. Ebéd a huszárlaktanyában, csajkából, jó „komisz" kenyérrel. A honvédhuszárok vendégei jóízűen fogyasztották el a jó szívvel adott ebédet! . . .

→

MAGYAR KÉPHÍRADÓ

A PTSC ÚJ CÉLLÖVŐ SZAKOSZTÁLYA

A Pénzügyi Tisztviselők Sport Clubja szép sikerrel szerepelt az évad utolsó versenyén. Képünk Molnár Jánost ábrázolja a golyószórós versenyben. Molnár hadipuskával az első, géppuskával a második helyet szerezte meg a versenyben

→

HEINRICH GEORGE,

a nagy német színművész (baloldalt), vendégszereplésre Budapestre érkezett. Heinrich George a Vígszínházban vendégszerepel, de ugyanakkor mutatják be Budapesten „A nagy árnyék" című új, hatalmas filmjét is

←

A HÁROM NEMZET BUDAPESTI KARDVÍVÓVERSENYÉRŐL

JELENET A PÁRBAJTÖRVERSENYEKRŐL

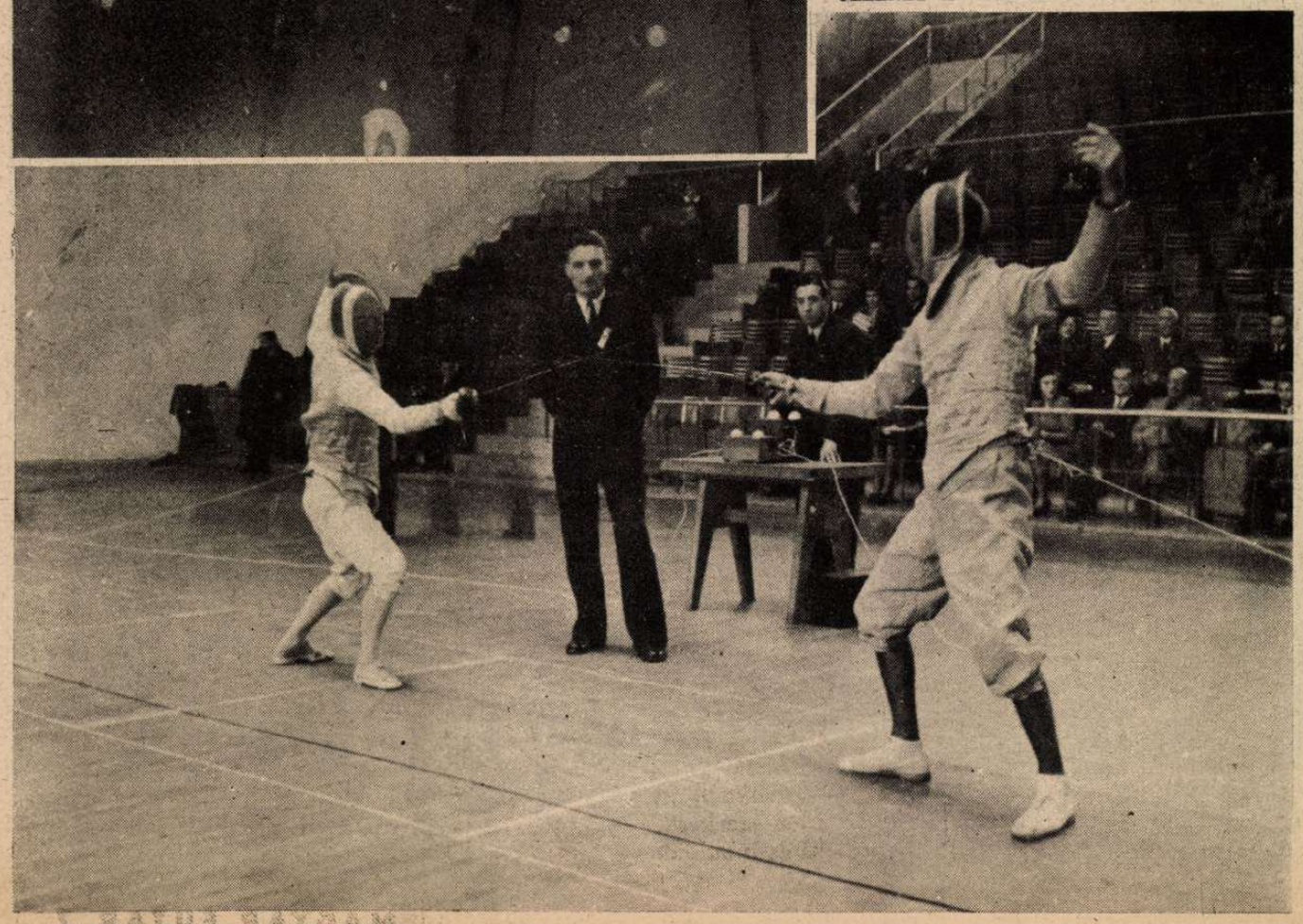

KRAUSSVILL ÉS ALLGAUER

német bajnoknők feszülten figyelik társnőjük vívását

HÉTRŐL HÉTRE

V

„A legkegyetlenebb

intézkedésekkel, de biztosítjuk a közellátást", — mondotta Szász Lajos közellátási miniszter, egy sajtóértekezleten. A miniszter hangoztatta, hogy a közellátást új alapokra helyezi és bejelentette a súlyos átmeneti intézkedéseket, úgy a mezőgazdasági népesség, mint az ellátatlanok fejadagjának csökkentéséről. A miniszteri beszámolóból kiderült, hogy az országnak 31.5 millió mázsa a kenyérgabona szükséglete, de a cséplési ellenőrzés eredményei szerint, a terméseredmény csupán 26 millió mázsa... A miniszter most beszedeti a különböző gazdaságokban részint törvényesen, részint törvénytelen úton gyüjtött készleteket, az 5.5 millió mázsa kenyérmaghiány pótlására. Rendkivüli figyelmet érdemelnek Szász Lajos miniszter következő szavai: „Amikor ezeket az adatokat a közvélemény tudomására hozzuk, úgy érzem, végetvetünk annak a suttogó propagandának, amely azt akarta elhitetni az ország közvéleményével, hogy a közellátási nehézségek oka a német és olasz szállításokban rejlik. Azt mondják, többet szállítottunk szövetségeseinknek, mint amennyi a belső szükséglet kielégítése után lehetséges lett volna. A helyzetet őszintén feltártam a német és olasz kormány képviselői előtt is. Titkolnivaló, szövetségeseinkkel szemben nincs. 26 millió mázsás terméseredmény mellett szövetségeseink részére — sajnos — nem szállíthattunk kenyérgabonát. Kijelentem, hogy ebből a mennyiségből egyetlen szemet sem vittünk ki." Tehát nem szállítunk külföldre gabonát, egy szemet sem! Csak a magunk közélelmezését kell megoldjuk! Az az egyetlen feladatunk, hogy a magyar föld termését, a termelők és a fogyasztók méltányos érdekeinek figyelembevételével, igazságosan osszuk el, s ne tűrjük sem a tisztességtelen hasznot, sem az árurejtegetést és a spekulációt! Az ország sorsdöntő érdeke lett a tisztánlátás, az őszinte beszéd a helyzet mélyen fekvő okairól, az árszint-kérdés részletes megbeszélése és a gyors intézkedés azoknak az új alapoknak megteremtésére, amelyeken a közellátási miniszter a népélelmezés ügyét kielégítő formában óhajtja megoldani.

A bányász

a tárnában, az ipari munkás gyári munkahelyén, a kisiparos városi műhelyében, az értelmiségi dolgozó szerteszéjjel az országban, a napszámos ember ahol éppen foglalkoztatják s minden rendű és rangú hasznos tagja a magyarság közösségének rászorul a mezőgazdasági termelvényekre, hogy önmagát és családját eltarthassa és betölthesse egészségesen a nemzet életében ellátott munkakörét. Minden dolgozó réteget egymásra utalt a modern munkamegosztás, amelynek hatalmas és szinte áttekinthetetlen szervezetét közösségi erkölcs nélkül nem lehet megvédeni az elpusztulástól. A nemzeti termelés javai végeláthatatlan körforgásban jutnak el a fogyasztókhoz és senkinek sincs joga ezt az életet tápláló folyamatot, a nagyobb egyéni haszon érdekében megzavarni. Az egyik ember gyereket gyógyít, a másik könyvel az irodában, a harmadik vasat kovácsol, a negyedik földet szánt, de mindegyiknek százféle szükséglete van, amelyet csak egy másik embertársa elégíthet ki munkájának eredményével. A vásárló erő és az árszint tartja egyensúlyban a józan szükségleteket s hiába van áru, ha a dolgozó keresetéből nem tudja megfizetni, ahogy hiába van pénz, ha nem lehet érte árut vásárolni. A nagy szükség s különösen háború idején, előtérbe nyomul az igazságos árszint kérdése, különösen a mezőgazdasági és az ipari termelvények árai között s ha túlnagy és igazságtalannak érzett az eltolódás, akkor az árúkörforgalom rendje felbomlik, a spekuláció árút rejteget és megpróbálja a törvénytelen fekete piacon a végletekig kihasználni a maga javára a mesterségesen előidézett árúhiányt. Természetes dolog, hogy ennek a becstelen pénzügyi hadjáratnak vezérlő rossz szellemei vannak, akikről joggal állította Szász Lajos közellátási miniszter, hogy „az ellenségeinket segítik, hátbatámadják a harctéren vérző testvéreinket és éppen olyan hazaárulók, mint a kémek, mert gyalázatos fondorlattal, ígéretekkel és pénzzel, a jóhiszemű vidéki földmüvelők és gazdálkodók közül, igyekeznek minél többet magukkal rántani a megsemmisülésbe..." Mert ez vár reájuk! A magyar közellátás kérdésének megoldásához az út: a dolgozók biztosított vásárlóereje, az igazságos árszint rögzítése és a spekulánsok irgalmatlan kiirtása!...

Fájdalmak gyötrik

és epeszti a titkonrágó méla honfibú Huszár Aladárt, a volt képviselőt, volt főispánt és jelenlegi OTI elnököt, — a Magyar Futár miatt. Huszár Aladár arról ismeretes, hogy állandóan válaszol... Nem tudjuk, hogyan csinálja, de igen rövid időközönként egyszer csak ott feketéllik már megint a legújabb és aláírás nélkül is felismerhető Huszár-féle komor felhördülés a sajtóban, hogy igy s úgy s hazám és „több dícsérő levelet kaptam híveimtől"; továbbá csak én vagyok magyar és akit hajlandó vagyok bevenni a fajtámba; de mit tudjátok ti közlények, idegenek, hogy mi az fájni, fájni, fájni; és irni, irni, irni... Az ilyen megismétlődő bevezetések után, végre megtudjuk, hogy az elnök úr költői szárnyalásában rossz helyre ejtette le a lótuszvirágot, amit egy fránya ujságiró észrevett és megirt, mire is Huszár Aladár visszavágott, de az ujságiró sem hagyta magát, erre azután Huszár Aladár újra a tollhoz kapott... Borzalmas csata dúl itt kérem, reng a föld, s Huszár Aladár tucatjával lövöldözi ki a legszebb öndícséret fényes nyilait a világ négy égtája felé. Hiszen erre való az idő s egyéb baja úgysincs a magyarnak... Vannak ugyan elkárhozott lelkek, akik azt állítják, hogy volnának némely teendők az Országos Társadalombiztosító Intézet körül s az ország örök hálával emlegetné az elnök úr nevét, ha megfizetett munkaerejével, a magyar dolgozók sok fájdalmas, zavaros és elintézetlen kérdésének megoldását, a bürokratikus nehézségek enyhítését és általában a magyar szociálpolitika ügyét szolgálná, szorgalmasan bővített szaktudásával, — de ilyenirányú komoly, nagyobb irásait az elnök úrnak sajnálatosan nélkülözzük. Huszár Aladár mindig mások portáján keresi a bajt, a hibát, a veszedelmet és elfogyhatatlan sértődöttségében válaszol, üzen, gyanusít, — hogy önmagát észrevétesse...

Eldörögte

Huszár Aladár egy vacsorán, hogy vigyázat véreim, magyarok, nagy vigyázat és ellenségeskedés, mert a Magyar Futár nem magyar, valami 2 százalék magyar kép van benne, idegen, idegen, idegen!... Hogy ezenkívül mit mondott, azt az OTI elnök úr ismétlésére bízzuk... Mi a bírálat jogát mindig elismertük s tiltakozó szavunkat tisztán a rágalmazás ellen emeljük fel, a tisztességes verseny nevében. A Magyar Futár elindulása idején programot adott s megírta, hogy az élő történelem lapja akar lenni, jobboldali, határozott világnézet és független, szabad meggyőződés alapján. Ezt a célkitűzést hűséggel szolgáltuk és szolgáljuk, s a világ nagy eseményeinek forgatagában sohasem méricskéltünk százalékokat a képanyagban, hanem minden szükséges nagy áldozattal arra törekedtünk, hogy a legkisebb magyar faluban, a legszegényebb ember is megismerhesse a lehető legrövidebb idő alatt, az emberi sorsot átformáló történelmi eseményeket. Nem akartunk mi soha Huszár Aladár helyett lapot szerkeszteni s olvasóink milliós tábora nyilvánvalóan nem követelt ilyen lapöngyilkosságot. De utólag összeszámoltuk a képeket, megtudni, hogy mi az igazság ellenségeink állításában? A Magyar Futárban 14 hónap alatt megjelent 2446 tisztán magyar tárgyú kép, 2096 kép a német hadsereg harcairól a különböző frontokon, 681 kép az olasz-afrikai harcokról, 495 kép a bolsevista-zsidó propaganda ellensúlyozására, 393 kép a semleges országok életéről, 1058 kép az Európán kivüli területeken élő népek életéről és harcairól, ebben 714 kép Japán hősi küzdelmeiről és 89 kép Angliáról. Végeredményben, a vegyes tárgyú és besorozhatatlan képekkel együtt, 7483 képből 2096 kép esett a német hadsereg világrengető harcainak ismertetésére. Statisztikánkhoz nincs hozzátennivalónk, csak annyi, hogy az OTI bonyodalmait mi valószínűleg jobban ismerjük, mint Huszár Aladár a képbeszerzés nehézségeit. Ha pedig a kiváló elnök úr „idegen pénzt" szimatol, fáradjon be hozzánk egy zsákkal, hogy elvihesse, Mert odaadjuk.

Heti Zs-krónika:

Neuroth László zsidó zeneszerzőt fajgyalázásért 10 hónapi fogházra ítélték. Nem jobb zenét szerezni, — mint ilyen ítéletet?... Reitzer József 1 évet, Wittmann László 1 évet, Weiss József másfél évet kapott fajgyalázási bűnözésért. Az ítélet még nem jogerős. Megnyugtatja ez a kilengő zsidókat?... Letartóztatták a pápai Grósz Bélánét, aki hetenként 1000 darab élelmiszerjegyet adatott el a budapesti fekete börzén. Groszné a pápai orthodox zsidókonyhát vezette, ahol 200 jámbor talmudista étkezett. Már megijedtünk, hogy nem esznek a zsidók, de kiderült, hogy a valóságban csak 125 talmudistát táplált Grosz Béláné, s 75-öt csak éppen bejelentett, — jegyszerzésre. De mintha a 125 is sok volna — Pápának... A budapesti kávéházakban 50 fecsegő és 50 állampolgárságában gyanús zsidót szedett össze a rendőrség. A beszivárgott zsidók még csak ezután fecsegtek volna?... A budapesti rendőrség elfogott 32 olyan beszivárgott zsidót, akik elegáns pesti lakásokban és fényes szállodákban laktak. A beszöködött zsidók rejtegetőinél nagymennyiségű élelmiszerjegyet találtak felhalmozva, s mindegyik zsidó vadonatúj okmányokkal tudta bizonyitani magyar állampolgárságát. A vizsgálat kiderítette, hogy a bizonyítványokat és az élelmiszerjegyeket Varsányi-Weiss, Szepes-Swartz és Kádár-Kohn nevezetű fajtestvérek gyártották nagyban, de nem bérmentve. Az ügyes hamisítványok jól jövedelmeztek... Lassanként csak az a zsidó lesz megbízható, akinek nincs semmiféle okmánya?... Herz Mihályné Schwartz Gizella, ragyogó hétszobás lakását „francia" állampolgároknak adta ki bérbe a kies Podmaniczky utcában... A rendőrség közelebbről megvizsgálta a franciákat, nevezetesen Klein Jenőt, Reis Vilmost, Gázer Vilmost és Pischl Salamonnét, született Pichler Herminát, akik francia multjukat egy szálig Németországban élték le csendes beszivárgásuk előtt. Herz Mihálynét idegenrejtegetés és lakásuzsora miatt tartóztatták le, vendégei pedig a toloncházba kerültek. Már a franciát is csak meg kell vakarni?... Érsekújvárról 17 beszivárgott zsidót kitoloncolt a rendőrség és 4-et internáltak, mert okmányok nélkül szöktek Magyarországra. Az volt a hiba, hogy nem találták meg idejében Szepes-Schwartz hamis okmány gyárát?... Weinberger Reginát 8 hónapi fogházra ítélték nemzetgyalázás miatt. Regina a szovjet tüzes védelmében sértegette Magyarországot. Miért nem szöködött ki Regina Moszkvába? És miért szöknek minden zsidó Magyarország felé?... László-Lőwinger patikájában az egészségügyi vizsgálat folyamán hamis mérleget, és hamis súlyokat találtak. A méregdrága patikaszeren sem keres eleget a zsidó?... Hirsch Sámuel 100 libát szállított Budapestre és letartóztatták, — de nem az volt a baj, hogy a 13 gúnárt otthon felejtette, hanem az, hogy a nyúzott sárvári libákat háromszoros áron adta el a fővárosban... Oppenheim Gyula likőr helyett festett vizet adott el az ország különböző részein. Letartóztatták. Csak nem antialkoholista ez az Oppenheim?...

ARIKAN, az új berlini török követ (baloldalt) Weizsäcker német államtitkárt fogadja a követségi palotában

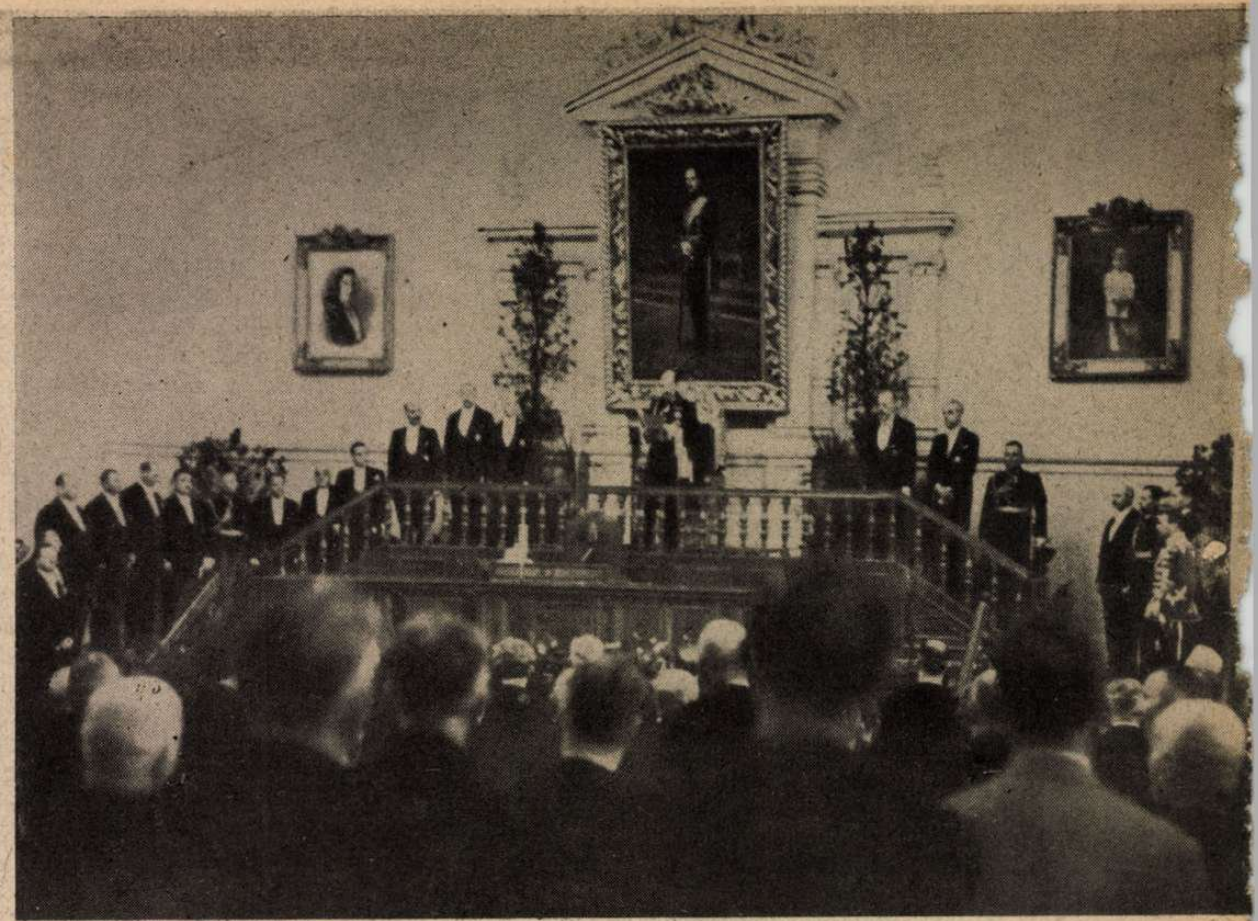

A BOLGÁR PARLAMENT MEGNYITÁSA

Borisz bolgár király a trónbeszédet olvassa

Világ

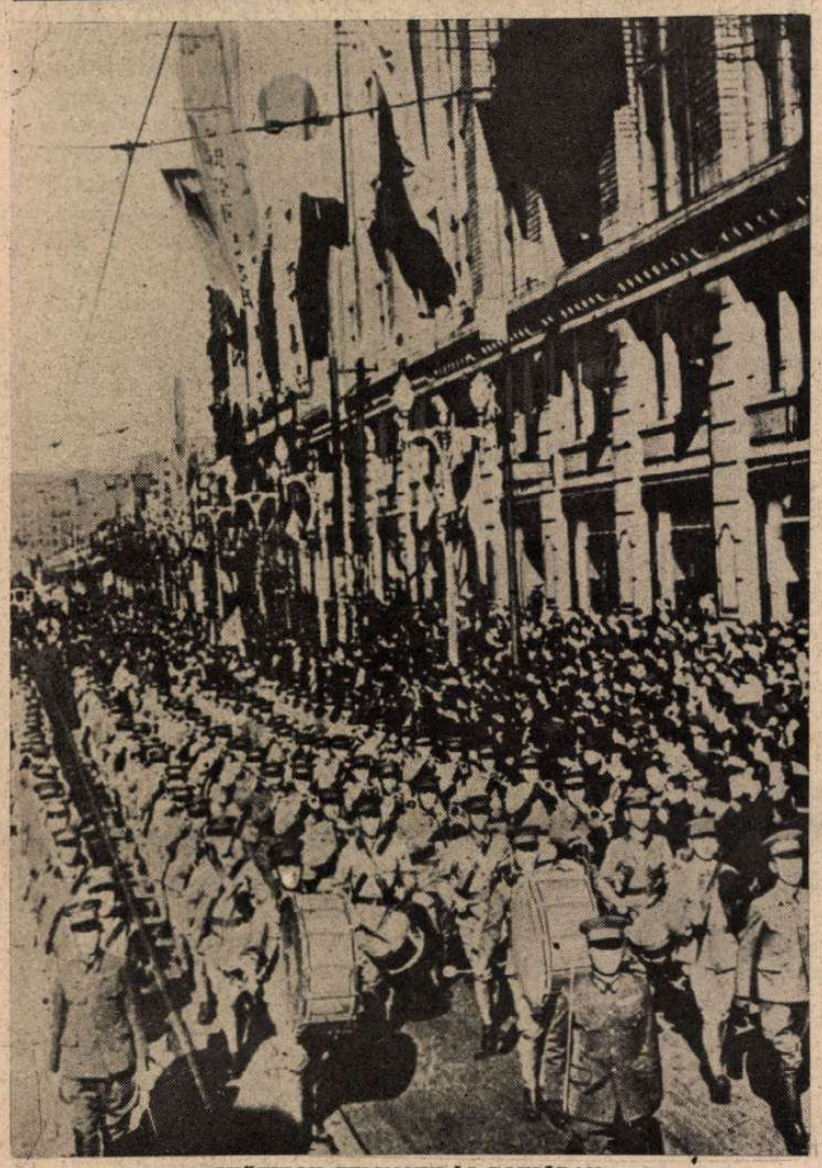

GYŐZELMI FELVONULÁS TOKIÓBAN

A „hadsereg napján" ujjongó tömeg között vonul a császári palota elé a tokiói háziezred

VASLÁNCOKBAN A VILÁG? . . .

Önkéntelen humor vezette a kercsi bolsevista emlékmű tervezőjét, amikor a kommunista sarló és kalapács fölött, a földgolyót rabláncokkal díszítette. Így igaz és hű a dícséret . . . A németek helyén hagyták a szobrot . . .

AKI FELTALÁLTA A ZSEBÓRÁT

Peter Henlein szobra Nürnbergben, ahol a nagy feltaláló halálának 400. évfordulójáról kegyeletesen megemlékeztek a hét folyamán. Henlein lakatosmester volt s a zsebóra feltalálásával először tette lehetővé a pontos helymeghatározást a hajósoknak a nyílt tengeren

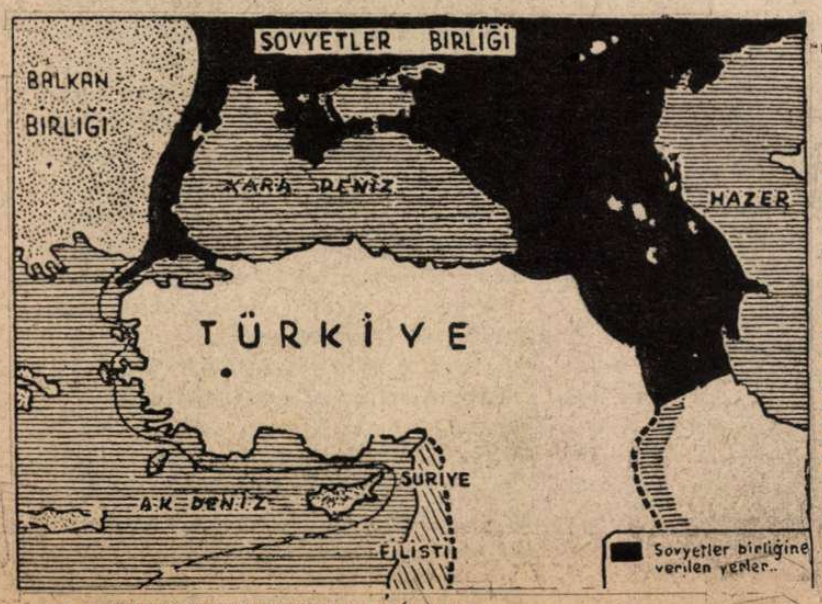

AMERIKA BARÁTKOZIK . . .

A török „Tasviri Efkar" nevű ujság közölte ezt az amerikai térképet, amely eredetileg New York egyik legelőkelőbb folyóiratában jelent meg, Renner professzor cikkében. Renner a világháború utáni világrendezésről írt s a térképe szerint Thráciát és a tengerszorosokat levágta Törökország testéről s a szovjetnek ajándékozta . . .

SMUTS TÁBORNOK

távbeszédeket tart Londonban. A délafrikai unió elnöke (baloldalt) londoni követével beszélget az újabb beszédekről . . .

FRANCO TÁBORNOK,
a spanyol államfő látogatása a madridi legnagyobb fegyvergyárban

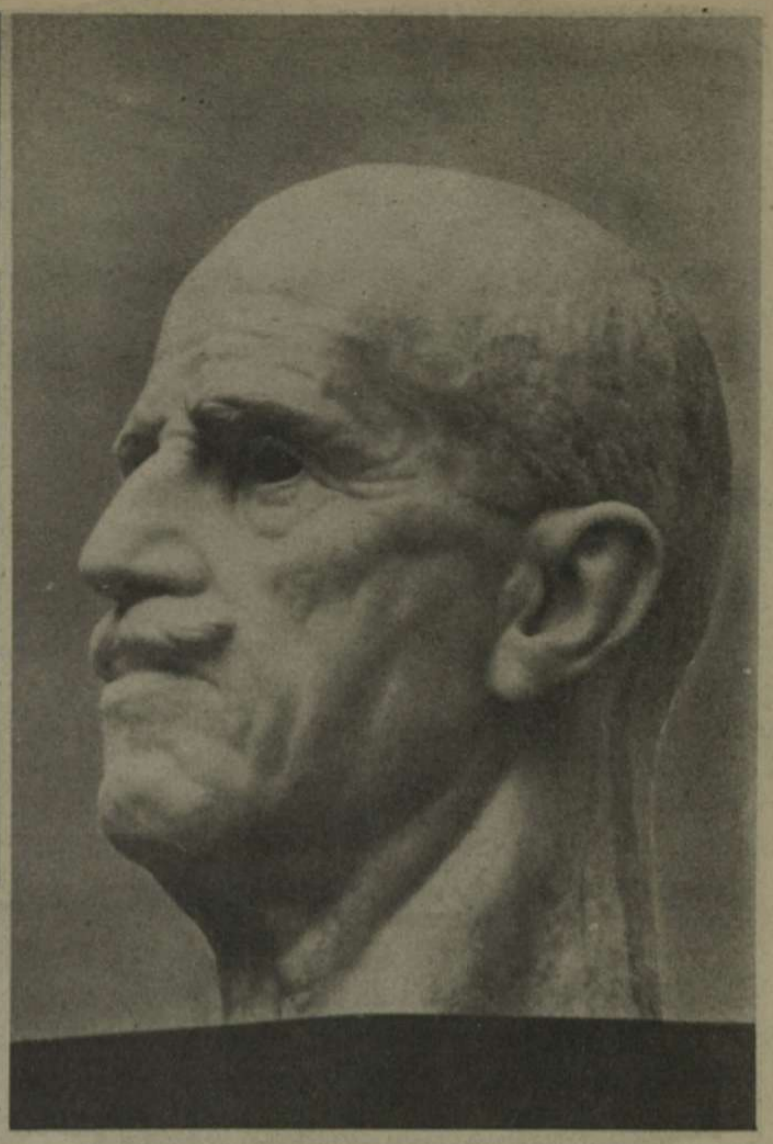

AZ OLASZ KIRÁLY
Antonio Morera szobra az olasz katona-művészek kiállításán

ujság

CARNERA,
a világhíres olasz boxoló, felcsapott nehézsúlyú birkózónak s 17 perc alatt legyőzte legerősebb ellenfelét. Képünkön Carnera még boxol...

A NÉMET-BIRODALOM
lelkesen ünnepelte meg Gerhart Hauptmann 80. születésnapját. A magyar közönség is szeretettel köszöntötte az ősz írófejedelmet, aki e héten a fővárosba érkezett

OMAR INÖNÜ,
a török állam elnökének fia, az isztambuli pilótaiskola növendéke

PAOLONE,
az új olasz tíztusa-verseny győztese. 6635 ponttal legyőzte Milanóban a híres Bastinót, aki csak 6247 pontot tudott összeszedni. A tíztusa-versenyben a sport hősei a 100 m, 400, 1500, 400 gát, rúdugrás, távolugrás, magasugrás, súlydobás, gerelyvetés és diszkoszdobásban küzdenek egymás ellen

KICSI AZ ASSZONY, DE ERÖS...
Világhírű artistamutatvány a „Lamberts Wonder". A derékbahajló artistanő, kifeszített karján biztonságosan tartja a 85 kilós férfit, — ami nem bolondság...

TUNISZÉRT

folyik a harc a szárazföldön és a tengeren

Az északafrikai nagy mérkőzés katonai titkait csak lassan ismeri meg a világ. A szűkszavú jelentések már elismerték a hét folyamán, hogy a tengelyhatalmak csapatai váratlan gyorsasággal megszállották a tuniszi szultánság területét s Algéria határán felvették a harcot. **Tabarca** közelében az amerikai könnyű páncélos egységekkel. Egy brit hadoszlop **Tebessza** vidékéről tört előre, hogy a kialakuló új front déli szakaszán **a szuzai vasútvonal** mentén próbáljon szerencsét. Az első összecsapásokban és felderítő megütközésekben az amerikai és angol erők meghátráltak. A Földközi-tenger partvidékén a német-olasz légierő akadályozza meg fáradhatatlan harcokban az angolszász hajóhad előnyomulását **Bizerta** irányába s az angol és amerikai szállítóhajók **25 százaléka** már elpusztult a légi bombák és a tengeralattjárók torpedóinak gyilkos tüzében. **Gibraltárba 5000 angolszász halottat és súlyos sebesültet szállítottak be a mentőhajók s az árulásokkal aratott olcsó algériai győzelmek után, megkezdődik a nehéz, komoly hadjárat Tunisz birtokáért. A tengelyhatalmak nem kongatják előre a győzelmi harangokat, de bíznak seregeik kipróbált hősiségében és a nagy fordulatban, amely a Földközi-tenger partvidékén is meghiúsítja az angolszász betörés idő előtt megünnepelt eredményeit . . .**

TUNISZ LÁTKÉPE
A fővárosnak 230 000 lakosa van s ebből 100 000 európai, páprton, — mert 30 000 zsidó tanyázik az ősi város falai között...

KARTHAGO ROMJAI TUNISZ KÖZELÉBEN

A TUNISZI BEJ
aranyozott trónusán, a francia kormányzó társaságában . . . „Kedves bej," — írta az afrikai betörés idején Roosevelt, — országának szabadságát tiszteletben óhajtom tartani . . ." Az amerikai csapatok mitsem tudtak az írásbeli tiszteletről . . .

OLASZ TISZT ÉS BENNSZÜLÖTT KATONA
a naluti oázisban, a tuniszi határvidéken

AMERIKAI CSAPATOK
partraszállása nagy fényképezéssel egybekötve, teljesen veszélytelen, elhagyott és ütegedett kikötőben

FELKAPASZKODNAK A HAJÓTÖRÖTTEK EGY ANGOL ROMBOLÓ FEDÉLZETÉRE

ZSIDÓ PÉNZVÁLTÓ TUNISZBAN
Khartago virágzása idején éppen úgy számolták a zsidók az aranyat, mint ma. Ruha, szakáli, pénzsóvárgás és üzlet, — a régi. Ezen a jellegen semmit sem változtattak az évezredek . . .

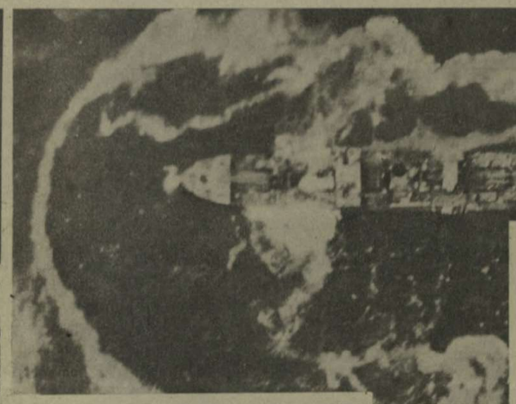

EGY 7000 TONNÁS GŐZÖS TRAGÉDIÁJA, A FÖLDKÖZI-TENGEREN
Német harci repülőgépek bombázták pusztulásba a harckocsikkal és katonákkal szűkfolásig megrakott hajót. Fehéren terjeng a kiömlő olaj a víz felszínén. Néhány pere múlva a gőzös elnyeli a tenger . . .

AZ ELMERÜLŐ ANGOL HAJÓ MENEKÜLTJEI
Ennyien maradtak meg a nagy gőzös tengerészeiből . . .

A NÉMET BÜVÁRNASZÁD
élelemmel és orvossággal látja el az angol hajótörötteket, akik hálásan böcsülnek a lovagias ellenségtől

ITT MÁR SEMMI SEM SEGÍT . . .
Az amerikai hajó orra a magasba billen s gyorsan lesiklik a hajótest a tenger fenekére

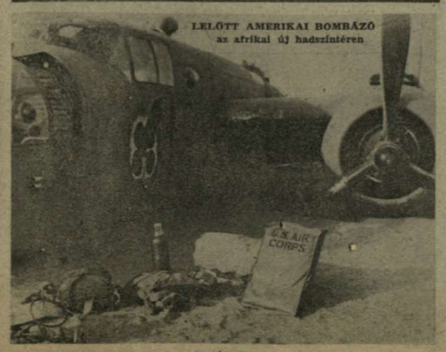

LELŐTT AMERIKAI BOMBÁZÓ
az afrikai új hadszíntéren

LIBIAI BENNSZÜLÖTT KATONÁK
a tuniszi határon

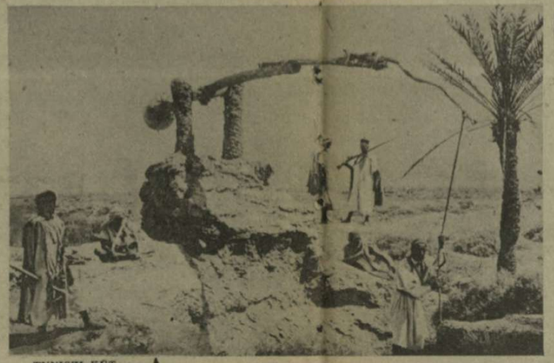

TUNISZI KÚT,
TABARCA KÖZELÉBEN

SZUZA,
a tuniszi kikötőváros, a tengelyhatalmak csapatai uralják

Laval a

A MAGYAR FUTÁR KÉPSOROZATA A FRANCIA

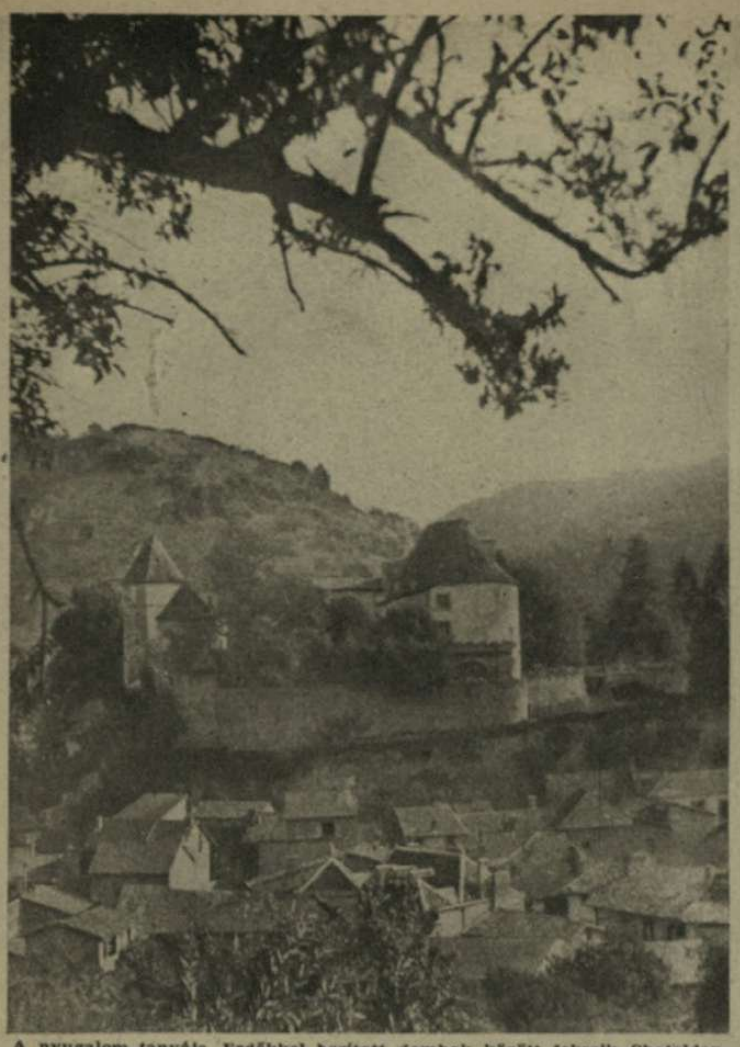

A nyugalom tanyája. Erdőkkel borított dombok között fekszik Chateldon. A falu közepén vastag falakkal megerősített régi kastély: itt él Laval, innen indul minden nap Vichy-be, gondterhes munkáját végezni . . .

Laval kedvence ez a két kutya, — ha ideje engedi, szívesen játszik velük, — de bizony kevés mostanában az ideje . . .

Franciaország helyzetének tragikus változása újra **Laval** miniszterelnököt állította az előtérbe, akit Petain marsall, az államfő, **teljhatalommal ruházott fel** s akadályoztatása esetére **az államfői teendők ellátásával is megbízott.** A délfrancia származású Laval, az egyszerű szülők gyermeke, a csendes, nyugodt, de határozott állásfoglalású, szívós politikus, hű maradt szavához és józan értelemmel a Németországgal való kiegyezés útját választotta az új Európában. Az északafrikai árulások hosszú sorozata, az amerikai betörés és Franciaország elkerülhetetlen teljes német megszállása után, **Laval erélyétől és bölcsességétől függ hazájának jövője . . .**

A Magyar Futár örömmel mutatja be olvasóinak Pierre Laval életének és munkájának mindennapi mozzanatairól készült, érdekes képsorozatát.

A miniszterelnök korán ébred. Minden reggel nagyot sétál a kertben; — ez az erkély kedvelt pihenőhelye, ahonnan kutató szemei végigjárják a francia tájat

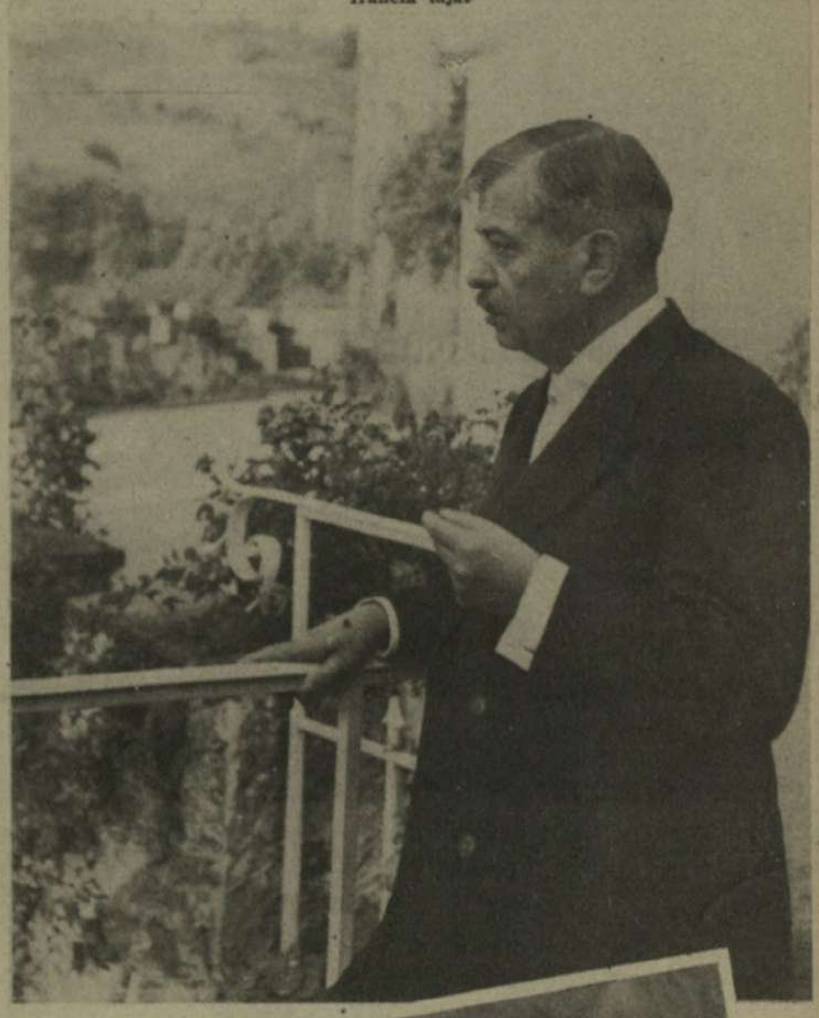

A napi munka a posta áttekintésével, a sajtó-szemle és a különböző hírszolgálatok anyagának átnézésével kezdődik

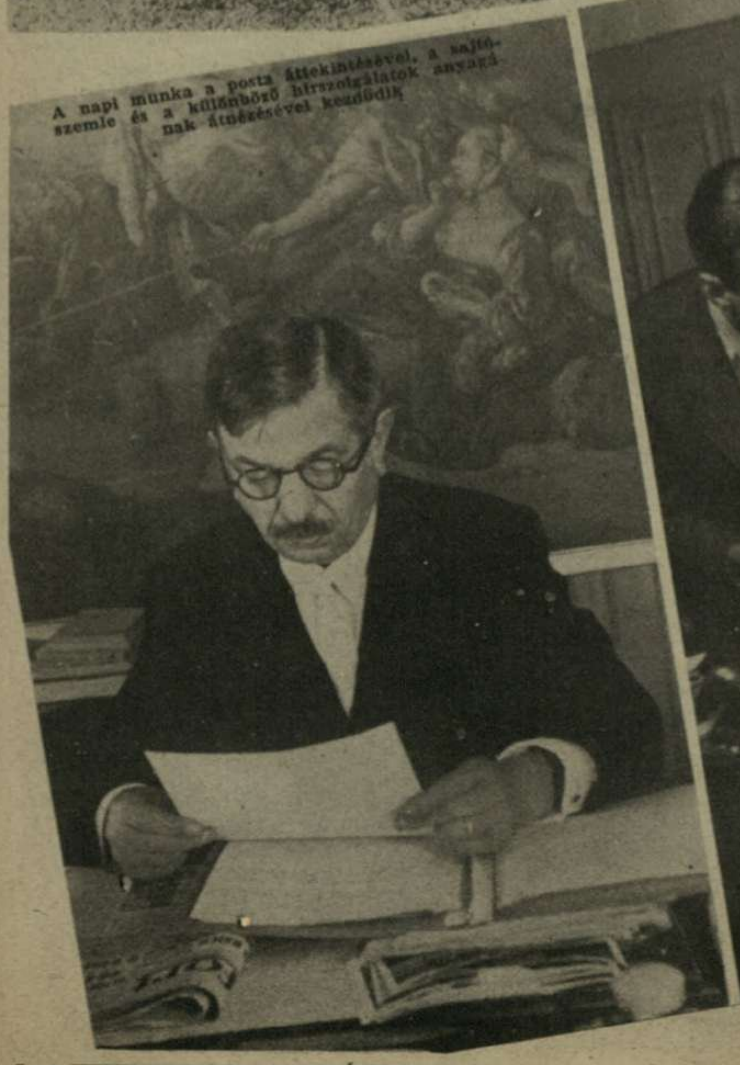

Laval reggelenként a hivatalában elsőnek a belügyminisztérium főtitkárát fogadja. Laval gyorsan dönt; határozott rendelkezései megkönnyítik a különben nagyon bonyolult francia belügyek intézését

Százával irat megy naponta keresztül a miniszterelnök kezén, — mindegyikre rájegyzi észrevételét

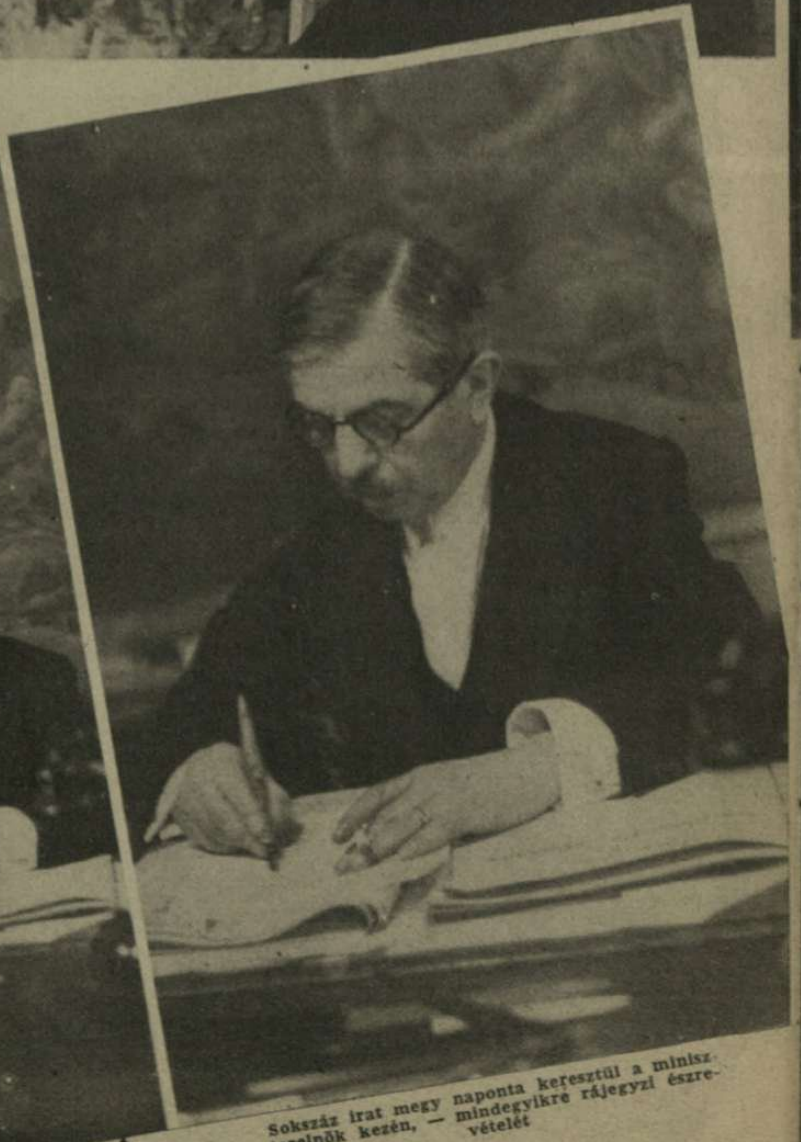

jövő emlere

MINISZTERELNÖK MINDENNAPI ÉLETÉRŐL.

Indulás előtt még barátságosan elbeszélget chateldoni vendégeivel. Laval lánya, Mme. Chambrun hosszú évek óta hűséges segítője édesapjának

Aktatáskával a hóna alatt, bottal a kezében hagyja el Laval chateldoni otthonát, hogy Vichybe siessen

Visszatérve körsétájából, azonnal fogadja közvetlen munkatársait: elsőnek rendszerint Bousquet, a rendőrség főnöke mondja el napi jelentését . . .

Fél kilenc: — az őrség feszesen tiszteleg, a miniszterelnök megérkezik Vichybe, Hotel du Parc-i hivatalába . . .

A legfontosabb beszámoló: Rochat, a külügyminisztérium főtitkára a legfrissebb diplomáciai és politikai eseményeket ismerteti a miniszterelnökkel. Életbevágóan fontos, hogy ezekben a veszélyes időkben a legpontosabb adatok álljanak rendelkezésre

A jövés-menés közepette állandóan szól a telefon

Így látják Franciaország miniszterelnökét azok, akikkel vele dolgozószobájában tárgyalnak. Megfontoltság, komolyság és rendíthetetlen elszántság világít Pierre Laval tekintetéből. Fekete a ruhája s örökké fehér nyakkendőt hord. Népének és országának súlyos terheit érzi minden feladatában . . .

Késő este indul visszafelé Laval chateldoni otthonába. A francia munka és a bizakodás embere. Nagy államférfi, mert a szerencsétlenség idején is fáradhatatlanul küzd hazájának boldogulásáért . . .

A SPANYOL TENGERPARTON
Kemény, ifjú nemzedék védi a Földközi-tenger partjain Spanyolország jogait

FRANCO TÁBORNOK,
a spanyol államfő és Moscardo, az alcazári hős (baloldalon) az idei nagy hadgyakorlaton

SPANYOLORSZÁG

A világháború új eseményei a spanyol partokig sodorták az egymással szemben álló nagy táborok küzdelmét s Spanyolország európai és afrikai határain, az angolszász hajóhad és a francia gyarmatokra betört csapatok veszélyeztetik a spanyol birodalom biztonságát. A megváltozott egyensúlyi helyzetben, a diplomáciai igéretek már nem altathatják el a spanyol nép jogos aggodalmait s éppen ezért érthető és szükséges intézkedése volt az államfőnek a részleges mozgósítás és a határvonalak katonai megerősítése. A demokráciák gyűlölik a nemzeti gondolat jegyében megerősödött Spanyolországot és a jelenlegi államvezetőség antibolsevista magatartását. A szélsőségesen baloldali beállítottságú amerikai lapok, elvakultságukban máris hadüzenetet követelnek s keresik a hazug magyarázatokat, az esetleges meglepő betörés indokolásához... **Spanyolország semlegességének megvédésére törekszik, de a bolsevizmus ellen vívott harcokban megedzett hadserege készen áll úgy Európában, mint az afrikai gyarmatokon és fennhatósági területeken, fegyveres erővel védeni meg ősi területét és népi szabadságát...**

SPANYOL GYAKORLÓTÉR,
a gibraltári semleges zóna közelében

MADRIDBAN
nagy katonai felvonulással végződött a késő őszi hadgyakorlat

CADIZ,
a „fehér város" az Atlanti-óceán partján. Cadiz Spanyolország legfontosabb tengeri támaszpontja az angolszász veszedelem ellen...

SPANYOL GYALOGSÁG A HATÁR MENTÉN

TÁBORI MISE MADRIDBAN,
a „Puerta de Alcala" előtt. A spanyol nép nagy szabadságharcának emlékeit kegyelettel őrzi s készen áll a kivívott eredmények megvédésére

CADIZI SPANYOL TENGERÉSZCSAPATOK FELVONULÁSA A HADIKIKÖTÖBEN

FELVONULNAK A SPANYOL HADOSZTÁLYOK A CAUDILLO ELÖTT

felkészült az önvédelemre

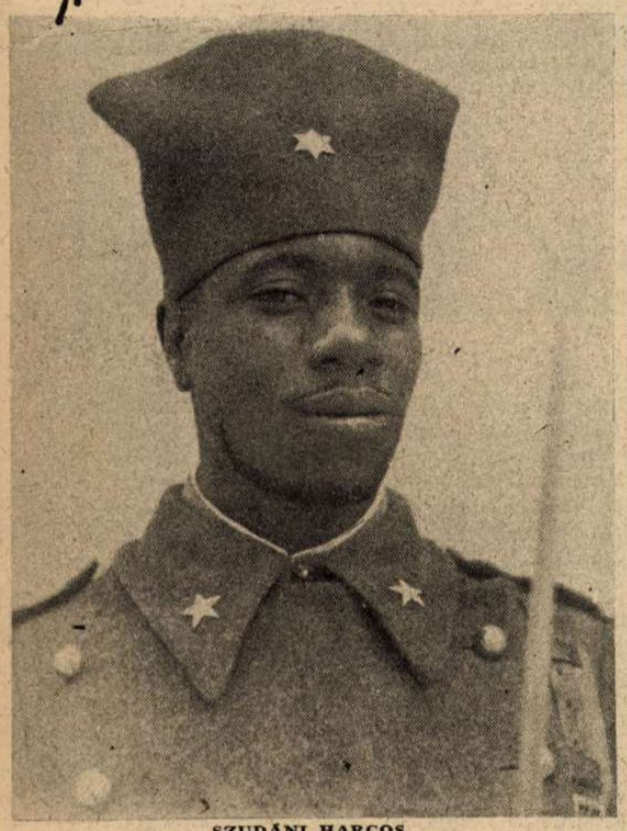

SZUDÁNI HARCOS

Spanyol-Marokkó szultánjának szolgálatában. A bennszülötteknek a spanyol fennhatóság szabad, emberi életet jelent s szívesen mennek át spanyol területre az angol gyarmatokról is . . .

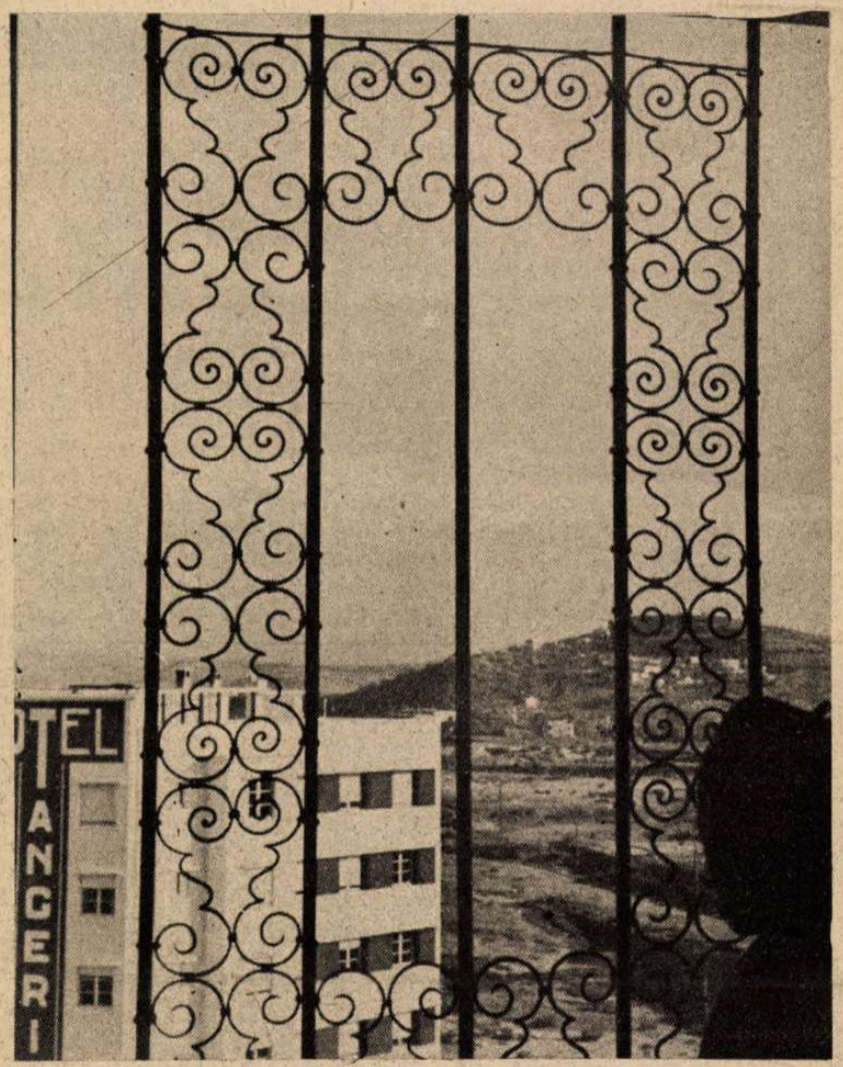

TANGER,

a veszélyeztetett város. Tanger „nemzetközi" város volt, s a háború elején került spanyol uralom alá. Hadműveleti fontosságát földrajzi helyzete bizonyítja. A gibraltári szoros afrikai partján fekszik s amerikai és angol hajók cirkálnak előtte . . .

SPANYOL-MAROKKÓI KATONA,

mellén két kitüntetéssel, a polgárháború idejéből. A marokkói csapatok hősiesen harcol'ak a vörösök ellen, Franco oldalán

SIVATAGI RENDÖR

Spanyol-Marokkó határvidékén. A berberek törzsének harcos fiai teveháton teljesítenek határvédelmi szolgálatot, ma már szemben a Francia-Marokkót megszállott amerikai és angol csapatokkal . . .

SPANYOL-MAROKKÓ

A szultánság nagyvezírje a mecsetből indul fontos tanácskozásra. Spanyol-Marokkó népe ragaszkodik vezetőségéhez és jelenlegi életformájához

RAMCKE VEZÉRŐRNAGY

(jobboldalon) bevonult Rommel seregének zöméhez... Ramcke gyalogos ezredét bekerítették az angolok, de háromnapos dühöngő harcban a hős katonák megfelelő mennyiségű gépkocsit szereztek az ellenségtől s az ostromgyűrű áttörése után csatlakoztak a fősereghez...

A NÉMET PÁNCÉLOS HADERŐ MEGÉRKEZÉSE TOULOUSE ELÉ

Végleg megszünt a különbség a megszállott és önállónak maradt Franciaország között s a kormány Párisba költözködhet...

(A Magyar Futár rádióképe)

HADIJELENTÉSEK, CSATÁK ÉS ÚJ

Az északafrikai helyzet rendkívül zavaros. Megbízható hírek szerint, sűrű fegyveres összeütközésekre került a sor az amerikaiak, a franciák és a bennszülött arab lakosság között. Úgy Anglia, mint Amerika iparkodnak véglegesen berendezkedni szerencsétlen szövetségesük földjén s az egymásnak ellentmondó intézkedések és rendeletek tökéletesen elmérgesítik a helyzetet. Az angolok *De Gaullé* tábornok támogatásában látják a foglalás lehetőségét, az amerikaiak pedig az áruló *Darlan* tengernaggyal egyezkedtek a koncon. A heves diplomáciai összecsapásban az első fordulót *Amerika vesztítette el. Eisenhower* tábornok, az amerikai megszálló csapatok főparancsnoka két diplomáciai tanácsadót kapott jövőbeli nyilatkozatainak ellenőrzésére s Hull külügyminiszter angol követelésre megtagalta Darlant, aki Pétain marsall elárulása után, most valóban két szék között a pad alá esett. A párisi híradásokból egyébként kiderül, hogy az északafrikai francia gyarmatokon selholsem volt komoly ellenállás, s a világgá kürtölt amerikai győzelem egyszerű menetelés volt jobbra balra, előre és hátra, amíg az angol titkos szolgálat által gondosan előkészített belső francia összeomlás után, az amerikai és angol csapatok *szembetalálkoztak a tuniszi határon Németország és Olaszország kemény csapataival.*

A francia sorkatonaságból igen sokan menekültek át Tuniszba, s megkezdődött a jobbmódú arabok menekülése is, a gyakori házkutatások és bebörtönzések elől.

A szükszavú jelentések csak arról számolnak be, hogy a Tuniszba érkezett német csapatokat repülőgépen szállították át a sziciliai csatornán s s hogy a német és olasz harci egységek a tuniszi Tabarca város közelében az algériai határon, felvették a harcot az amerikaiakkal és páncélos egységeiket visszaszorították. A tuniszi határ déli részén *Tebessza* alól indultak el az angol csapatok, a vasútvonal mentén kelet felé, s valószínű, hogy ezen a frontszakaszon is érintkezésben állanak egymással az ellenséges erők előőrs csapatai. *A tuniszi repülőtereket mindenütt megszállották a tengelyhatalmak, s a franciákkal teljes egyetértésben készítik elő a védelmet és a támadást az angolszászok ellen.* Az amerikaiak **legfőbb célja** *Bizerta* hadikikötőjének elfoglalása, amelynek **belső öble**, tökéletes védelmet nyújt a tenger **felől jövő támadások** ellen is. ***Bizertát azonban mindenáron megvédik a tengelyhatalmak, hogy a sziciliai csatorna keskeny szakaszán akadályozzák meg az angolszász hajóhad behatolását a Földközi tenger keleti öblébe.***

Nehring tábornok a Tuniszban partraszállt tengelycsapatok parancsnoka, **felhívást intézett** a marokkói, algiri és tuniszi francia és arab lakossághoz, amelyben *a közös küzdelem szükségét hangoztatta a hazug indokokkal támadó angolszászok ellen,* hogy a tengelyhatalmak **visszaadhassák** Franciaországnak megtámadott gyarmatait.

Kirenaikában a német és olasz csapatok folytatják a tervszerű visszavonulást s *Derna* és *Bengházi* kiürítése és az összes hadi berendezések és raktárak felrobbantása után a véglegesen meghatározott ellenállási vonal előtt, sikeres *utóvéd-*

NÉGY AMERIKAI REPÜLŐGÉPANYAHAJÓ ÉG A CSENDES-ÓCEÁNON, GUADALCANAR-SZIGETÉNEK KÖZELÉBEN

(Az első rádiókép Tokióból.)

KISSÉ ELAKADT A HADOSZTÁLYPARANCSNOK KOCSIJA A SZOVJETFRONT SÁRTENGERÉBEN

Reménytelennek látszik a helyzet, de minden gépet megsegít az emberi erő...

A DÉLFRANCIAORSZÁGI HATÁRVIDÉKET IS MINDEN ÖSSZEÜTKÖZÉS NÉLKÜL, SIMÁN SZÁLLOTTÁK MEG A NÉMET CSAPATOK
(A Magyar Futár rádióképe.)

3700 MÉTER MAGASSÁGBAN!
A kaukázusi fronton egy hegyivadászosztag áthalad a hegyi-szoros úttalan-útján
(A Magyar Futár rádióképe)

FORDULATOK

Irta: Rajniss Ferenc

harcokat folytatnak az angol hadsereg feltartóztatására.

A légihaderő éjjel-nappal támadja az angol páncélkocsi oszlopokat.

Az afrikai hadihelyzetet egyelőre lehetetlenség tisztán áttekinteni. A felvonulások és a tervek titkát mindkét fél szigorúan megőrzi, s éppen ezért légből kapott minden olyan elsuttogott hír, amely többet mond a hivatalos jelentéseknél. A tengelyhatalmak nyugodtan várják a döntő időt, amikor majd a szavak csatáját a fegyvertények váltják fel, beigazolni a világ előtt az északafrikai angolszász betörés sikerét, vagy haszontalanságát ...

A tengeri és légi

harcok történetében páratlanul áll az a hatalmas támadás, amelyet az egyesített olasz és német haderő az északafrikai francia gyarmatokat megszálló angolszász csapatok hajózási szolgálata ellen hajtott végre. Ezekben a nagyszabású, tengeralattjárókkal és harcirepülőgépekkel végrehajtott támadásokban *89 angolszász hajó, összesen 183,000 tonna súlyedt el, de megrongálódott ezenkívül 35, fontos, nagyobb kereskedelmi hajó, 234,000 tonna, éspedig olyan súlyosan, hogy a szállításokból való kiesésükkel hosszú ideig számolni lehet.*

Az afrikai partok közelében lezajlott nagy támadásokról közölt összefoglaló jelentés óta, egy német tengeralattjáró elsülyesztett az utánpótlásból egy 12,000 tonnás csapatszállítóhajót, s az olasz és a német torpedóvető repülőgépek *végigbombázták a marokkói és az algériai megszállott kikötőket és sok ellenséges hajót elpusztítottak.* Az amerikai csapatok által megszállt kikötők fölött hatalmas tüzek jelzik a megtorló harci tevékenységet. Az *Atlanti-óceán* északi részében a német tengeralattjárók megtámadtak egy hajókaravánt és napokig tartó üldözésben *15 hajót, 78,000 tonnát sülyesztettek el és megsemmisítettek 2 rombolót és 2 korvettet.* Észak- és Középamerika partjai előtt és a délafrikai vizeken 8 angolszász hajó, összesen 42,000

MOTORKERÉKPÁROS HÍRVIVŐ A VOLCHOVI SZOVJETÚTON
Térdig sárban, embertelen nehézségek között akadozik a gyors szolgálat

A VOLCHOVI NYÍRFASÍNEKEN A GYALOGSÁG IS KÖZLEKEDHETIK, HA JÓ AZ EGYENSÚLYÉRZÉKE
Képünkön egy zászlóalj parancsnoka „menetel" csapatainak előretolt állása felé ...

A LEGHASZNOSABB TALÁLMÁNY A VOLCHOVI MOCSARAS ERDŐKBEN
A kerekekről leszedik a gumit s az autó fasínéken szalad ...

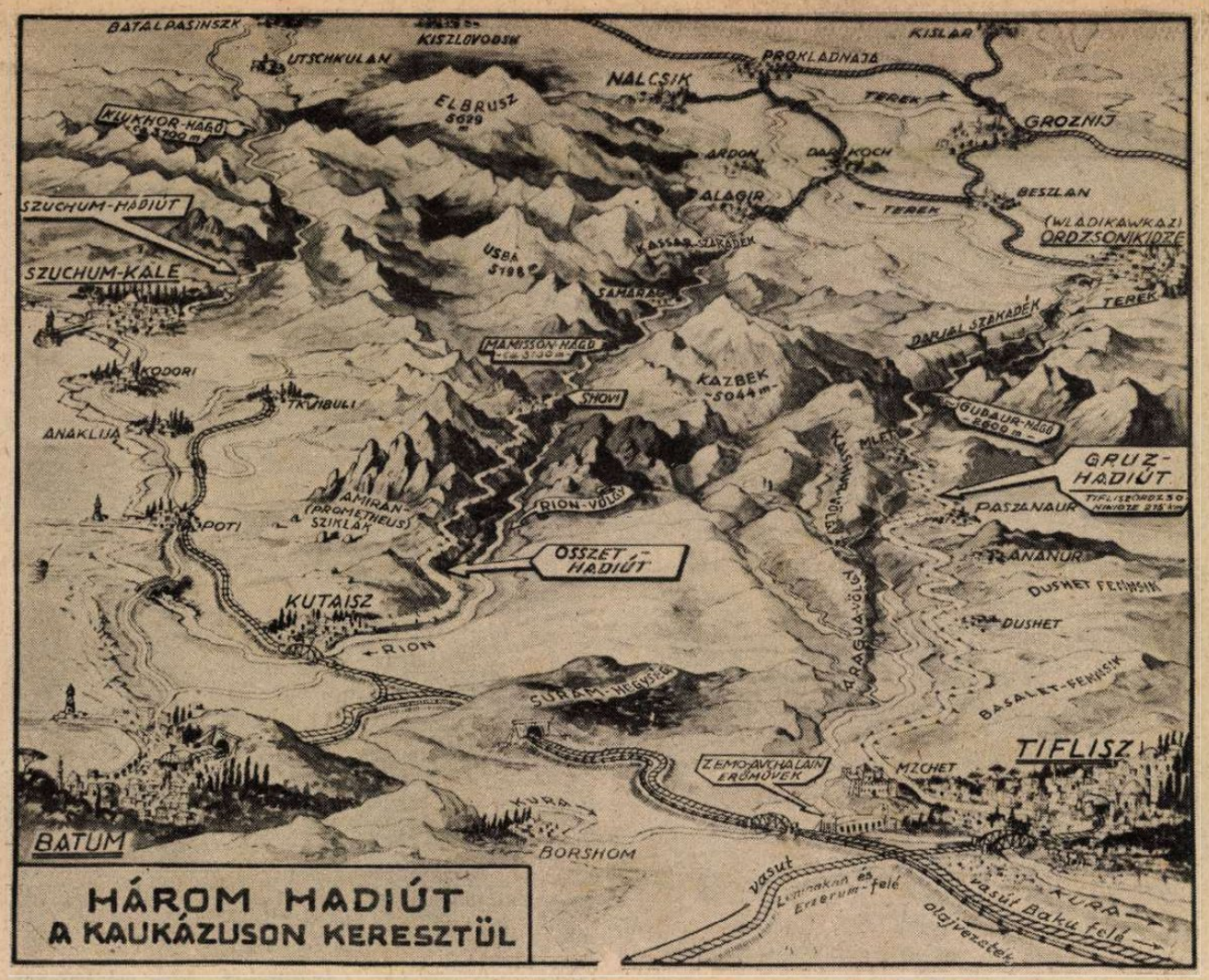

HÁROM HADIÚT A KAUKÁZUSON KERESZTÜL

tonna került a hét folyamán a tenger fenekére. *Az egyesített eredmény tehát 23 kereskedelmi hajó 120,000 tonna.* November havában a tengeralattjárók összteljesítménye feltétlenül meghaladja az 1.000,000 tonnát és igazolja azokat az angolszász félelmeket, amelyek a szakértők bírálatában egyre sűrűbben jelentkeznek.

A *Csendes-óceáni* nagy harcokról érkezett jelentések szerint a salamon-szigeti csatákban eddig *az angolszászok 113 hajót és 850 repülőgépet vesztettek!* A súlyos tengeri harcokban elesett *Daniel Callagham* ellentengernagy, *Scott* ellentengernagy és *Young* sorhajókapitány, egy hadihajó parancsnoka. A japánok csak a legutóbbi időben 26 nagy amerikai tengeralattjárót sülyesztettek el jelentéktelen saját veszteséggel. A japán csapatok új partraszállást hajtottak végre Guadalcanar szigetén, s folytatják azt a megkezdett harcot, amely amerikai tengeralattjárót sülyesztettek el, jelenolyan súlyosan megtépázta.

A szovjethadvezetőség

nyilvánvalóan megpróbálta az északafrikai eseményeket kihasználni, és a demokrata szövetségesekkel egyidőben érni el eredményeket a szovjet eltompult népének felfrissítésére. *Nagy remények omlottak össze Szovjetoroszországban az utolsó három hét folyamán, mert a front óriási vonala rendíthetetlen és a meghozott áldozatok hiábavalóknak bizonyultak.* A helyi sikerek már semmit sem segítenek a szovjeten, mert a tél és az éhség szenvedései előtt álló nép- és hadsereg, csak a tengelyhatalmak arcvonalának komoly áttörésében látna halvány biztatást a jövendőre. *Szovjetoroszország 231,200.000 katasztrális hold termőföldjéből 85,000.000 katasztrális hold a jelenlegi frontvonal mögött fekszik, Leningrád és a kaukázusi hegyek között s ez a hatalmas terület volt azelőtt a szovjet igazi éléskamrája!* A szovjet a cukorrépatermés 75%-át, a burgonya 49, a rozs 40, a búza 29, a napraforgómag 58, a len 43, a kender 66, és a szójababtermés 50%-át veszítette el. Ezek a számok sötét árnyékot vetnek a vörös uralom alatt maradt részek közeljövőjére s megérthető az a kétségbeesés, amely a vörös hadsereg vezetőit újabb és újabb, véresen összeomló támadásokra kényszeríti, *a feltétlenül bekövetkező bukásig.*

A hét jelentései azt mutatják, hogy *a szovjetfront határozott mozgásban van Leningrád és Voronyezs között 1000 kilométeres frontszakaszon, de megmozdult a front Voronyezs és a Kaukázus között is.* A bolsevisták sok helyen megkísérelték újabb hídfők alakítását, az esőzések azonban mindenütt akadályozzák a gyalogsági és a páncélos erők hadműveleti kibontakozását, amelyet egyébként a német légierő és a tengelyhatalmak csapatainak sok ellentámadása sem enged kifejlődni.

A legészakibb arcvonalon, a *Halász-félszigeten* a német csapatok visszaverték a bolsevisták megújított támadásait. A *karéliai* és az *aunusi* földszoroson a finn rohamosztagok heves ellenséges támadásokat utasítottak vissza, s élénk járőrtevékenységgel zavarják meg a szovjet támadási terveit. *A Néva déli partján néhány héttel ezelőtt sikerült a szovjet erős egységeinek egy új hídfőt létesíteni, amelyet november 20-án két német gránátos ezred megrohamozott és tökéletesen megsemmisített.* A drótakadályok és az aknazárak eltávolítása után, négy óráig tombolt a közelharc ember-ember ellen, amelyben a németek 4000 kézigránátot használtak el, s a Néva északi partjára űzték vissza a megmaradt menekülő vörös katonákat. *A Volchov mentén és az Ilmen-tó* körül sok ellenséges támadás hiúsult meg s az eliszaposodott árokállásokban napokig tartó szakadatlan kézitusák után tört meg a vörös rohamosztagok támadó ereje.

Sztalingrádban is fokozódik a rohamosztagok tevékenysége, a német csapatok több fontos támaszpontot elfoglaltak és a megújuló ellenrohamokat visszaverték. *Voronyezsnél* a vörösök bekerített csapatrészeit a tengelyhatalmak erői felmorzsolták. *Sztalingrádtól délre és a nagy doni kanyarban napok óta tart a hatalmas ütközet s a támadó nagy ellenséges erők rendkívül súlyos veszteségeket szenvedtek páncélosokban és emberanyagban egyaránt.*

A *kaukázusi* arcvonalon *Tuapszétől* északra és az *elbruszi* arcvonalszakaszon a németek betörtek az ellenség mélyen tagozott állásaiba és több fontos állást foglaltak el. A Kaukázus nyugati részén heves hóviharokban és csikorgó hidegben vetették ki a vörösöket jól kiépített állásaikból, a völgyekben pedig mélyen felázott talajon, mocsaras, bozótos és erdős területen 1700 harci állás és kiserőd elfoglalása után *betörtek az ellenség hátába és visszaverték az elkeseredett kitörési kísérleteket. Alagir* térségében és *Mozdoktól* délre meghiúsultak a szovjettámadások és több vörös harccsoport megsemmisült.

A hét folyamán a német légierő nagy támadásokat intézett a *Káspi-tó* szovjethajózása ellen, és elsülyesztett 4 teherhajót, 2 tartályhajót és több gőzöst súlyosan megrongált.

A honvédvezérkar főnökének 30. számú hadijelentése szerint a *Don-arcvonal magyar szakaszán az elmult hét folyamán is — a szokott kölcsönös tűztevékenységtől és felderítő vállalkozásoktól eltekintve — nyugalom volt.*

Az ellenség megerősített, századerőben végrehajtott két felderítő előretörését már harcelőőrseink visszavetették.

Tüzérségünk négy ellenséges lőszerraktárt levegőbe röpített.

Az átmeneti enyhülés után ismét hidegebbre fordult időjárás, az addig élénkebb járőrtevékenységet is korlátozta. Tüzérségi és aknavetőtevékenységre is csak helyenként került sor. Az ellenségeskedések egyre inkább magukra öltik *a téli állásharc jellegét.*

A legutóbbi napokban erős havazások voltak s a vizek nagy része befagyott. A Don folyón képződött jégkérget az ellenség arcvonalunk egyik védőszakasza előtt arra akarta felhasználni, hogy a jégre fektetett deszkapallók segélyével bürüt építsen felderítő osztagai számára. Ezt a szándékát tüzérségünk a készülő pallóbürü haladéktalan szétlövésével természetesen meghiúsította. A megindult havazások a honvédhadsereget mind az óvóhelyek tekintetében, mind pedig a közlekedő vonalak karbantartása szempontjából teljesen felkészülve találták s az ellátó szolgálat a helyenként nagy tömegekben lehullott hó ellenére is zavartalanul működik...

A szovjetfront legfontosabb szakaszain a csaták és ütközetek hevességének fokozódására számíthatunk, de a tengelyhatalmak eredményeit a vörös hadsereg téli erőfeszítései már nem veszélyeztethetik. A seregek ellenállóképessége között eldőlt a küzdelem, s a lelkek háborúját Európa nyerte meg. Nagy megpróbáltatások, súlyos ütközetek következhetnek, de a bolsevizmus elvész, mert az erkölcs, a kor és az emberi haladás törvénye halálra ítélte!

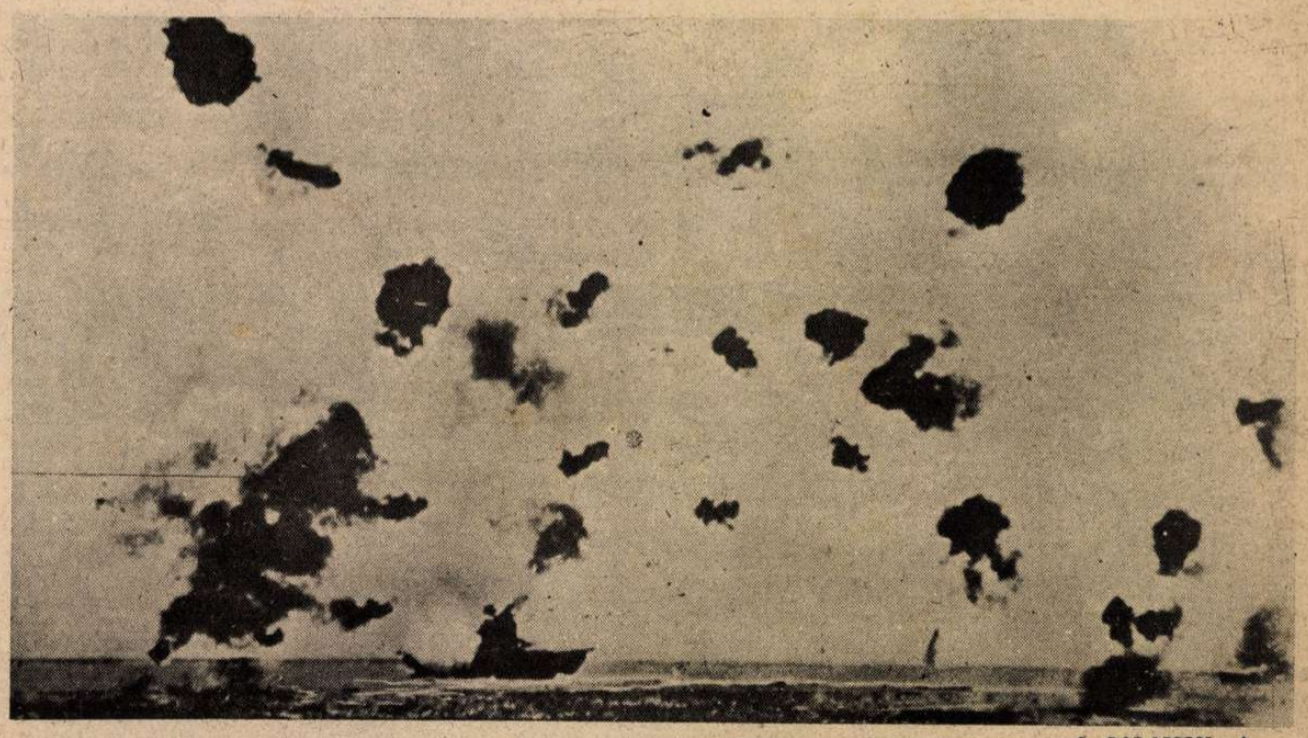

A SALAMON-SZIGETEKNÉL ↑
Egy amerikai repülőgép-anyahajót felrobbant a japán telitalálat. A tengeri csata hevességét és a gránátrobbanásokat képünk páratlanul érzékelteti

Kibomlik a nagy csata csodálatos látványa... ←

Rajzolatok a 3:20-as detektívregényhez

FELLELKESÜLT MŰVÉSZÜNK INGYEN ÉS BÉRMENTVE ILLUSZTRÁLTA A DRÁGA PONYVÁT.

AZSIDÓ:
TESSÉK, TESSÉK, EGYRE TESSÉK!! APONYVA UGYANOLYAN ROSSZ, DE DRÁGA!

–NANA – KEDVES BARÁTOM!.. EZ MÉG CSAK A KEZDET!

A MENNYEZETRŐL HULLÁ'K HULLANAK ALÁ'...

13

–EZT A POFÁT SZÍVEN SZÚRTÁK?

–KI ÖLTE MEG AZ ÉNEKELŐRT? KÉRDEZTE AZ AGYONÜTÖTT AMERIKAI...

–MONDD PAPA! BIZTOS, HOGY EZ NEM EGY NÓBELDÍJAS ÍRÓ?..

LADY MANNERING GÖTÖSEN ELÁJUL...

ÜSD, VÁGD, NEM APÁD!

ELÉG LESZ 25 GOLYÓ A HASÁBA?

A PASAS ÁLTAL SZÁJON TERÍTETT ÁLKOHOLCSEMPÉSZ...

–NEM ENGEDEM ANGLIÁT MEGMÉRGEZNI A CÁCODILCIANIDOSSAL!

–MÁR AZT SE TUDOM, FIÚ VAGYOK-E, VAGY LÁNY!

–MOST PEDIG VASMEREV ARCCAL ELTÖRÖM A HÁTGERINCEDET, TE SZINTETIKUS DÚBAROM!...

–NE BÁNTSD AZ ÁLSZAKÁLAMAT!..

TERRY, AZ ANGOL BELÜGYMINISZTER KÉDVENCE ALEMÉSZÁROLT HAVEROK TETEJÉN.

–HA ELGONDOLOM, HOGY MINDEZT 3:20-ÉRT ADJÁK!..

–PASAS VOLTAM, DE MEGÖLTEK A 300. OLDALON.

–ÉN VOLTAM A NYÁJAS OLVASÓ!

MAGYAR FUTÁR. Politikai hetilap. A szerkesztésért felel: DR. RAJNISS FERENC főszerkesztő. A kiadásért felel: Grátzer Antal. Szerkesztőség: V., Gr. Klebelsberg-utca 29. Telefon: 120-856. Kiadóhivatal: Budapest, VIII., József-körút 19. Telefon: 132-883, 139-926. — Előfizetési ár egy évre 10 P, félévre 5 P, negyedévre 2.50. Egyes szám ára 20 fillér. Csekkszámla: 21.363. Kéziratok, képek, rajzok megőrzését vagy visszaküldését a szerkesztőség és a kiadóhivatal nem vállalja. — Nyomatott a Stádium Rt. offset-körforgógépén. Budapest, V., Honvéd-utca 10. Felelős: Győry Aladár igazgató.

HÁNY EMBER KELL A HEINCKEL 111-ES BOMBÁZÓ HARCÁHOZ? ÖT EMBER REPÜL, DE 14 SEGÍT . . .

A meteorológus (1) a befutó jelentések alapján felvilágosításokat ad a hatalmas gép vezetőjének az időjárási viszonyokról. A fegyvermester (2) gondoskodik a fegyverekről és a lőszerekről. A bombamester (3) a legfontosabb rakomány elhelyezését a legnagyobb gonddal ellenőrzi. Két bombakezelő (4) a bombák pontos elhelyezéséről gondoskodik. Két repülőgépőr (5) feladata a bombázó általános szerelése a légikikötőben. Hat ember a földi szolgálatból (6) tankolja olajjal és benzinnel a gépet. Az inditótiszt (7) adja meg a jelet az induláshoz. Öt ember (8) repül a bombázóval: a vezető, a megfigyelő, a rádió-távirász, a lövész és a szerelő-lövész. Tizenkilenc kiváló szakember munkája biztositja a bombázó félelmetes erejét.

A HEINCKEL 111. HALÁLOS TALÁLATA EGY KAUKÁZUSI VASUTVONALON.

Egyetlen bomba sem esett a vonat mellé s tűzbe borult a vörösök hatalmas szállitmánya.

A lapot küldi: .....

Cím: .....

.....

Tábori posta szám: .....